DIARIO PALENTINO

Palencia Lunes, 19 de julio de 1999

1881

Año CXVIII. Número 18.248. 120 pesetas. 0,72 euros

MOTOCICLISMO *Crivillé (2º) se dejó ganar la partida por el americano Kenny Roberts en el G. P. de Alemania.* PÁGINA 31

CICLISMO *El ruso Konyshev venció en la decimocuarta etapa del Tour.* PÁGINAS 24 a 26

TENIS *Conchita Martínez barrió a su rival y ganó el torneo de Varsovia.* PÁGINA 32

PIRAGÜISMO *Los palentinos Jorge Alonso y Guerrero disputarán el Mundial de Maratón en Hungría.* PÁGINA 34

FÚTBOL *La plantilla del C.F. Palencia comenzó los entrenamientos.* PÁGINA 27

INDICE

PALENCIA	4
PROVINCIA	14
MONTAÑA	17
VEGA-CAMPOS	18
CAMPO	19
CASTILLA Y LEÓN	21
OPINIÓN	22
DEPORTIVO	23
ESPAÑA	35
INTERNACIONAL	37
SOCIEDAD	48
ECOLOGÍA	49
OCIO	54

■ La familia y sus amigos rezan

Todo Estados Unidos pendiente de John Kennedy

Un amplio operativo trabaja sin descanso con la esperanza de encontrarle todavía con vida

Numerosos efectivos del Pentágono, la Guardia Costera y otras fuerzas de Estados Unidos llevan a cabo una amplia movilización, con la esperanza de encontrar con vida a John Kennedy, su esposa y su cuñada, desaparecidos desde el viernes en el Este del país. Mientras, la familia Kennedy, sus amigos y admiradores rezan a lo largo y ancho del país pidiendo un milagro, todavía no descartado por los equipos de búsqueda y rescate.

El presidente Bill Clinton, permanentemente al tanto de estas tareas en la residencia presidencial de Camp David (Maryland), recibió ayer un pormenorizado informe sobre los resultados obtenidos hasta ahora, por parte una de sus colaboradoras, María Echaveste.

PÁGINA 48

SATISFACCIÓN CON EL NUEVO SISTEMA

Los palentinos pagamos nueve pesetas diarias por la recogida de basuras

La recogida de basuras nos cuesta a cada palentino por persona y año 3.400 pesetas. La empresa encargada del servicio es ONYX, la única de nuestra Comunidad que hace la recogida todos los días de la semana.

Los palentinos producimos una media de 1,15 kilos de desperdicios al día y cada vez estamos más satisfechos con el nuevo sistema de recogida en contenedores, que en principio levantó algunas suspicacias.

PÁGINAS 4 y 5

ÓSCAR NAVARRO

LA FIESTA DEL PASTOR EN PUENTE AGUDÍN

Como todos los terceros domingos del mes de julio, el Centro de Iniciativas Turísticas de Velilla del Río Carrión, organizó ayer en Puente Agudín (Ruta de los Pantanos) su tradicional fiesta del guiso del pastor, que este año y debido a las obras que sufre la carretera acogió muchos menos visitantes que de costumbre. No obstante, se cocinó la caldereta y hubo fiesta.

PÁGINAS 14 y 16

LAS EDADES DEL HOMBRE

VIVIR EN PALENCIA

Hoy juran sus cargos como consejeros Fdez. Carriedo y Mañueco

PÁGINA 6

Mantas palentinas "humanitarias" para Kosovo

PÁGINA 8

El barrio de Santiago inicia hoy sus fiestas patronales

PÁGINA 13

Hoy en DP

Campo

Deportivo

Ecología

ÓSCAR NAVARRO

La misa televisada, un excelente escaparate para Las Edades y la Catedral

La misa televisada ayer por La 2 de TVE desde la Catedral de Palencia se convirtió en un excelente escaparate para el propio templo catedralicio y para la magna exposición de Las Edades que alberga.

PÁGINA 9

VIAJE PRESIDENCIAL

Aznar inició ayer en Damasco una gira político-económica por Oriente Medio

José María Aznar inició ayer en Damasco una gira por Oriente Medio, que busca incrementar los contactos políticos y la cooperación económica con Siria, Jordania y Líbano.

PÁGINA 35

Hoy con cada ejemplar de DIARIO PALENTINO

M.C.D.2022

DESDE LA GÁRGOLA

ENRIQUE CAÑA

UN TREN MUY PARTICULAR

Su medio natural no son las tradicionales vías de hierro, ni le veremos atravesar veloz las grandes llanuras de Castilla y León rompiendo el viento y abriéndose camino entre ciudad y ciudad llevando pasajeros de un lado a otro de la geografía. No, se trata de un trenecito muy particular. Camina como cualquier otro vehículo por las calles de nuestras urbes, o pueblos, utiliza como "zapatos" unas ruedas normales que hasta pueden pinchar y se alimenta de gasóleo o gasolina. Otra de sus particularidades es que sólo admite niños. Pero sobre todo transporta... ilusiones.

L.A.
Luis Abad
Balmes, 12 * Teléfono 979 711 399 * PALENCIA
* Stores * Alfombras
* Cortinas * Mantas
* Edredones, etc...

CARTAS AL DIARIO

Las cartas deben llegar escrita a máquina, con la identificación completa y comprobante y fotocopia del DNI.Puede figurar con seudónimos o iniciales cuando lo considere la dirección. La extensión no pasará de unfolio. Diario Palentino no se responsabiliza de los contenidos de las cartas ni necesariamente los asume.

Aclaración sobre las autoescuelas

Sr. Director:

Con referencia a un artículo publicado en su periódico de fecha 15 de los corrientes, en rrelación con las autoescuelas, quisiéramos hacer una pequeña aclaración a los consejos dados por la Asociación Regional de Consumidores y Usuarios de Castilla y León (CECU) a los futuros conductores:

1º.- La inscripción en la autoescuela no cubre la expedición del Certificado Médico, ya que éste requisito, necesario para presentarse a examen, es un reconocimiento personal e individual, así como las fotografías y el Documento Nacional de Identidad (D.N.I.).

2º.- Las tasas de examen expedidas por la Jefatura Provincial de Tráfico dan derecho a dos convocatorias y no a tres como se indica, desde hace al menos veinte años.

Deseamos por todo ello aclarar estos extremos de cara a que los futuros conductores estén suficientemente bien informados y evitar que hagan una interpretación equivocada sobre sus derechos.

Esperando vernos complacidos con la publicación de nuestro escrito de aclaración, aprovechamos gustosos la ocasión para saludarle muy atentamente.

María Isabel Miguel Soto
Secretaria de la Asociación Provincial de Autoescuelas.
D.N.I. 12.689.215

El acierto de "Culturalia"

Como palentino y amante de todo lo que sea apoyo a la cultura y a todas las actividades que sirvan para promocionar todo tipo de manifestaciones artísticas, tengo que felicitar a nuestro Ayuntamiento y a los más directamente implicados en la organización de la extraordinaria programación de "Culturalia".

Soy consciente del esfuerzo realizado por la Corporación municipal y el importante costo que habrá supuesto organizar un programa de tanta altura y nivel cultural, pero se está demostrando que ha merecido la pena. Es preferible gastar los presupuestos en traer espectáculos de contrastada garantía, aunque sean menos, que pretender ofrecer muchos espectáculos aunque de baja calidad.

Por otra parte, no sólo se ha acertado en el nivel, sino que también se ha sabido buscar la variedad -que es donde está el gusto-, tratando de satisfacer las distintas sensibilidades artísticas de los palentinos.

A algunos nos gusta todo, pero hay quienes prefieren la música, otros se inclinan por la danza, la zarzuela o el teatro. Bien, pues para todos hay oferta en "Culturalia".

Sí señor, todo un acierto. La pena es que en algunos espectáculos nuestro entrañable Teatro Principal se queda pequeño para acoger a todos cuantos pretendemos asistir a estas actividades. Enhorabuena.

Jesús Palol Cifuentes

HEMEROTECA

HACE 100 AÑOS

La Familia Real pasó por Venta de Baños camino de San Sebastián

Nuestro periódico informaba ese día que en la próxima madrugada pasaría por la Estación de Ferrocarril de Venta de Baños el tren regio que llevaba a la ciudad vasca de San Sebastián a SS.MM. los Reyes y a otros miembros de la Familia Real, donde pasarían sus vacaciones estivales.

Como ocurría cada verano en estas mismas circunstancias, las autoridades palentinas se acercaban a dicha Estación para presentar sus respetos a la comitiva real, aunque obviamente a esas horas de la madrugada no tenían oportunidad más que de saludar a alguno de los ayudantes del Rey.

Acompañaba a SS.MM. como ministro de jornada el de Fomento, que entonces era el Marqués de Pidal.

HACE 75 AÑOS

Aviso sobre posible falsificación de coches de la marca Renault

La S.A. de Importación y Ventas de Valladolid, representante exclusivo para Palencia, Segovia, Burgos, Valladolid y Cáceres de la firma automovilística Renault, avisaba a la ciudadanía de la falsificación de coches de dicha marca y de procedencia dudosa, añadiendo que carecían de las garantías debidas.

En la información se decía que sólo tenían garantía los entregados por dicha sociedad o por la S.A.E. de Automóviles Renault de Madrid, que eran los únicos que podían certificar su calidad y origen. Los precios del coche medio de entonces rondaban las 12.500 pesetas.

HACE 50 AÑOS

Inauguraciones de distintas obras en la localidad de Becerril de Campos

El Gobernador Civil y Jefe Provincial del Movimiento, Francisco Abella Martín, presidió esa jornada los actos de inauguración de un grupo escolar en Becerril de Campos, construido por la Obra Social del Movimiento.

La Escuela inaugurada se ubicó en la depresión central de los tres barrios que había en Becerril.

Todo el pueblo se congregó en el lugar para asistir al acto y felicitarse por este acontecimiento.

HACE 25 AÑOS

Abastecimiento de agua para la zona de Castrejón de la Peña

Ocho localidades del Ayuntamiento norteño de Castrejón de la Peña celebraron la importante inauguración del abastecimiento de agua potable, acto en el que estuvo el Gobernador Civil, señor Rabanera y Ortíz de Zúñiga.

DAEWOO
Hay un DAEWOO LANOS 1.4. I NUEVO en 1.539.000 ptas con Aire Acondicionado
DISPATUR S.L.
Avda. Modesto Lafuente, 32 Tel.: 979 714248

Comercial CAMARA, S.A
Avda. de Cuba, 42 -Ctra. Villalobón (Poligonillo)
Tel. 979 723 462 - Fax 979 725 650
MAT. CONSTRUCCION - MADERA Y CORTE - GRES
TODO EN COCINAS -ELECTRODOMESTICOS
SUELOS FLOTANTES -FRENTES DE ARMARIO
CAJONERAS - FERRETERIA
SECCION DE BRICOLAGE DE 1000 M²
BRICO CÁMARA
ABRIMOS SABADOS TARDE DE 5 A 8

M.C.D.2022

ARCOIRIS

LUIS DIEZ

ASUNTOS! ¿Hay más asuntos?, preguntan los primeros espadas de la política a sus peones antes de esparcirse de vacaciones por la geografía -Aznar a Oropesa, Almunia a Almería y Anguita a Córdoba- y dar pausa a la historia. Quieren dejarlo todo resuelto o, al menos, encarrilado por si al regreso deben entrar en campaña electoral.

Almunia y Anguita solventarán su nominación esta semana. El secretario general del PSOE será avalado sin competencia por el Comité Federal como candidato a la Presidencia del Gobierno. El guerrismo, que intenta articular un ala izquierda en el socialismo español, no va a ayudar a Joaquín, aunque tampoco le combatirá si no se escora demasiado hacia el liberalismo social, lo que no deja de ser una contradicción.

Almunia es un dirigente sólido, rollizo, enrollado, políglota, europeísta, experimentado y con más ahínco en la persecución de un objetivo probable que el que muchos de sus detractores le suponen cuando le sitúan a la sombra del gran Felipe González. Lo natural es que triunfe, pues representa al socialismo tranquilo que desean los españoles. Y lo lógico es que reparta juego a dos manos, a la derecha y a la izquierda, sin perder el control de la partida, algo que Almunia sabrá hacer si le ayudan.

Julio Anguita, por su lado, está dispuesto a prestar su efigie como cartel electoral de Izquierda Unida en las próximas elecciones generales, aunque para evitar la crítica posterior acepta que le reformen la dirección y, en cierto modo, le conduzcan. Anguita es un político notable que ahora tiene la sensación de haber gastado los años construyendo un precipicio, por el que al cabo de los años puede acabar despeñándose. Cuando era joven escribió una obra de teatro, El Caudillo, a la que retituló Jano, el dios de las dos caras. En una, el dirigente que había convocado a las mesas y había luchado contra la abulia iba a ser fusilado al amanecer. En la otra cara, su hermano iba a tomar el poder. Anguita debe optar entre uno y otro: hacia el poder con el PSOE o hacia el precipicio con los incondicionales. En los consejos políticos de IU, Anguita pasea por el pasillo mientras hablan los hablistas. "Mira, ya está el maestro dispuesto a poner banderillas", dice un sobresaliente. Su toro es macanudo.

Próxima Inauguración
* TALLERES PROPIOS DE BISELADOS
* MANUFATURA DEL VIDRIO. . . ETC.
-EXCLUSIVO Y UNICO EN PALENCIA
* PUERTAS - MOBILIARIO EN ALUMINIO . . .ETC.
CRISTALERIAS ARCE
Casañé, 9 - Telf. 979 720 342 - 34002 PALENCIA

LAPIDARIO

«No vamos a cambiar, sino a mejorar las estructuras, nadie va a ser excluido»
Javier Arenas
SECRETARIO GENERAL DEL PARTIDO POPULAR

«Creo que ETA no volverá a matar»
Emilio Ybarra
PRESIDENTE DEL BANCO BILBAO VIZCAYA

«No soy una mujer arriesgada»
Anne Igartiburu
PRESENTADORA DE TELEVISIÓN ESPAÑOLA

MESA MADERO

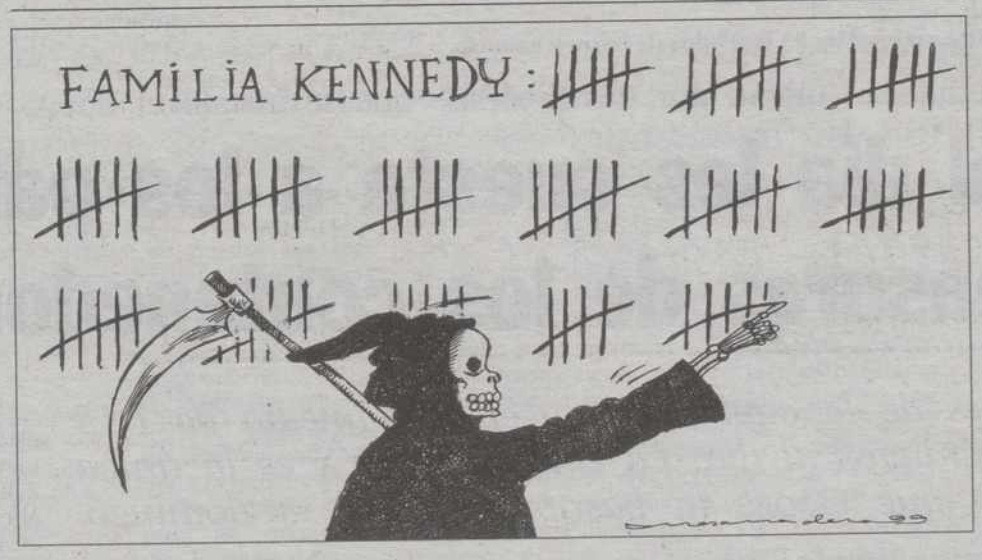

EL RETABLILLO

El alcohol y los menores

Mucho se ha escrito, y se seguirá hablando, del gravísimo problema de las drogas -duras y blandas- y las dramáticas consecuencias que acarrean a nuestros jóvenes.

Como todos sabemos, la droga más habitual y por tanto una de las peores, es el alcohol. Siempre tomado con exceso, naturalmente.

Es triste y lamentable ver cómo en cualquiera de las denominadas "zonas" de copas de nuestra ciudad -y de todas las ciudades-, y a altas horas de la noche, o ya de madrugada, cualquier largo fin de semana -viernes, sábado y domingo-, deambulan algunos chavales-as con dos o doscientas copas de más, sin saber muy bien a qué obedece esa necesidad de emborracharse, de perder los sentidos, de no saber qué hacer.

Ya decimos, muy triste y preocupante. ¿Existe un control real sobre estos menores y las posibilidades que tienen de acceder al alcohol?

Evidentemente no es cuestión de poner un policía detrás de cada uno de ellos, o que sus padres les acompañen hasta cuando van a hacer pipí. Tampoco que las fuerzas de seguridad se apuesten en cada calle y en cada establecimiento público para pedir el carnet de identidad. O que hagan esta labor los responsables o camareros de cada bar.

Se trata sencillamente de responsabilizar a todas y cada una de las partes implicadas para que cumplan con su obligación al respecto y, sobre todo, a nuestras autoridades y a los órganos educativos de nuestro país para que hagan todo lo que esté en sus manos a la hora de formar a nuestros jóvenes.

El tráfico en la capital

Ayer informábamos en un amplio reportaje sobre los accidentes de tráfico registrados en nuestra ciudad en el año 1998, con la particularidad negativa de que se habían registrado nada menos que 811 siniestros más que el año precedente.

Pésimo balance sin duda, que se agrava al subrayar que cuatro personas perdieron su vida en alguno de esos accidentes producidos en las calles palentinas.

Ocurre a menudo que no somos conscientes de la verdadera situación hasta que los fríos datos y las cifras no nos despiertan poniéndonos los guarismos ante el espejo. Este es el caso. ¿Los motivos? Sencillamente que los conductores nos creemos los más diestros y hábiles al volante y nos pasamos por... ahí el Código de Circulación y lo que haga falta.

A veces cuando circulamos por la urbe no nos damos cuenta de las características tan particulares que esto conlleva y nos sentimos como si estuviéramos en el circuito del Jarama.

Por si fuera poco, y cuando vamos acompañados, vamos más pendientes de la conversación con los amigos, de que nos vean el nuevo modelo, de saludar al que pasa o de poner el último cassette que nos han regalado y a todo volumen para que todo Palencia se entere de lo que vale un peine.

En resumen, que hay que tener mucho más cuidado. Y al que no lo tenga, "quiniela" al canto y que pase por taquilla. Ya verán cómo las cosas cambian... a mejor.

EDITORIAL

Más que una imagen

SE suele decir que una imagen vale más que mil palabras. No podemos estar de acuerdo en la literalidad de la frasecita de marras y sí más bien con lo contrario, pues con mil palabras se pueden construir y transmitir muchas ideas. En cualquier caso, imagen y palabras son las dos caras de la misma moneda, se complementan y si falta alguna de las dos la "historia" se queda coja.

Viene a cuento esta digresión introductoria al recordar la fotografía que nuestro periódico incluía en portada en su edición de ayer domingo. Jesús Mañueco, ex-presidente de la Diputación y flamante consejero de Presidencia -jura el cargo esta misma mañana junto al resto de miembros de la nueva Junta de Castilla y León-, era abrazado efusivamente tras la última sesión plenaria de la legislatura por sus dos principales "enemigos" en la Corporación provincial: Miguel Ángel Lacarra (portavoz de IU) y Ángel Donis (portavoz del PSOE). Los tres dejan la institución y tras cumplir con su trabajo, el primero en responsabilidades de gobierno y los otros dos de legítima oposición, sellaban con un abrazo sus lógicas diferencias, pues una cosa son las relaciones políticas y otra muy distinta las personales. Lo cortés no quita lo valiente.

A los tres, más el portavoz del PP, Heliodoro García Ramos, que asimismo deja la Diputación para seguir compartiendo importantes responsabilidades junto a Jesús Mañueco en la Consejería de Presidencia, como palentinos agradecidos debemos reconocerles su dedicación y trabajo en favor de los intereses de nuestra provincia. Desde su saber y entender, desde sus propios planteamientos partidistas y también personales, han contribuido y colaborado al mejor funcionamiento posible de una institución tan importante como es nuestra Diputación.

Además, hemos de subrayar una vez más que durante la ya finiquitada legislatura estas personas han demostrado que aún militando en fuerzas políticas muy dispares y con planteamientos muchas veces encontrados, y enconados, supieron situarse en un plano superior de entendimiento personal y político, poniendo por encima de todo los intereses de la provincia y de los palentinos, dando una verdadera lección democrática, que tiene que servir de ejemplo a quienes les sucedan, no sólo en esta administración, sino en todas las corporaciones públicas.

Así pues, que el abrazo de la última sesión plenaria en la Diputación y los buenos deseos de quienes habiendo cumplido una etapa continúan sus proyectos personales por caminos distintos, sea un buen augurio para la legislatura que ahora comienza. Suerte a todos ellos.

DIARIO PALENTINO
Fundado en 1881
DECANO DE LA PRENSA PALENTINA

Editor:
Antonio Méndez Pozo
Presidente:
José Luis Alonso Almodóvar
Vicepresidente y Gerente TV y Radio:
Gregorio Méndez Ordóñez

Director:
Mariano Valero
Director Adjunto:
Guillermo Alonso
Redactor Jefe: Gonzalo Ortega Aragón
Redacción: Carmen Centeno, Jorge Cancho, Sonia Arnuncio, José Benito Iglesias, Jorge Liébana, Alberto Moreno, Alberto Abascal, Mercedes García, Luis Cabañes, Esther Marín, Ana Ramos y Ana Mencía. *Fotografía:* Rosa Marcos, Óscar Navarro, Enrique Caña y César Manso. *Edición:* Alfonso Alonso. **Montaña Palentina:** Ana García (Aguilar). Wifredo Román (Guardo). **Cerrato:** Luis Rivas. **Vega-Campos:** Cristina Esguevillas.

Director General
Jesús A. Bueno Ordóñez
Director Editorial
Vicente Ruiz de Mencía
Gerente
Javier Gutiérrez González
Directores departamento: José Manuel Sáenz de Cabezón (Admón y Financiero). Javier Hernández Revuelta (Publicidad). Agustín Sagredo (Org. y Desarrollo). Luis Santos (Informática).

M.C.D.2022

ASEO URBANO BALANCE DESPUÉS DE SEIS MESES

PABLO REQUEJO

La empresa ONYX recoge en todos los puntos de la capital un total de 93.000 kilos de basura a diario.

«La Calle Mayor, la más sucia de Palencia»

José Miguel Gil, gerente de la empresa que realiza la limpieza de la ciudad, asegura que los vecinos de la Calle Mayor son los que menos han colaborado con la limpieza de las calles. «No respetan nada y tiran desperdicios al suelo. También es vergonzoso que los propietarios de los bares no recogen la suciedad que tiran sus clientes. El resto de zonas de la capital han entendido perfectamente el proceso de los contenedores y no han puesto ninguna pega».

Las labores de limpieza no terminan con la recogida de contenedores, sino que durante todo el día los trabajadores de ONYX se encargan de limpiar las calles, los polígonos industriales, los tres hospitales, y el mercadillo de la Plaza de la Constitución.

SERVICIOS Los accidentes laborales se redujeron un 50 por ciento desde que se instaló el nuevo sistema de limpieza

Nueve pesetas al día les cuesta a los palentinos la recogida de basuras de los contenedores

Los habitantes de la capital producen una media de 1,15 kilos de desperdicios al día. La empresa ONYX es la única de la Región que recoge la basura de lunes a domingo.

PALENCIA/ANA MENCÍA

La recogida de basuras les cuestan a los palentinos 3.400 pesetas al año, lo que supone que cada vecino tiene que desembolsar nueve pesetas diarias. La empresa ONYX es la encargada de recoger los desperdicios. Los palentinos producen una media de 1,15 kilos al día.

La implantación del sistema de contenedores ha facilitado a los palentinos tirar los desperdicios que producen en sus casas a lo largo de todo el día en lugares fijos e higiénicos.

Cada camión de la basura recoge aproximadamente 13.850 kilos y realiza dos salidas por las calles de la ciudad, lo que supone un total 93.000 kilos de basura en los distritos de la capital.

«Los palentinos no tienen sentido cívico y depositan las basuras a la hora que quieren y del modo que desean. Muchos días encontramos cartón fuera de los contenedores y bolsas de comida. Esto se tiene que acabar, porque no somos las chachas de nadie», dice José Miguel Gil, gerente de ONYX.

ONYX es la única empresa de toda la Región que recoge la basura de lunes a domingo. La mayoría de las empresas descansan un día a la semana y prestan menos servicios que en Palencia.

Limpia los contenedores una vez al mes en invierno y dos en verano. Los responsables de la limpieza aseguran que la higiene depende bastante del civismo de los vecinos, ya que si éstos depositan las bolsas a primera hora de la mañana, en vez de hacerlo por la noche poco antes de la recogida, el recipiente no estará tan limpio. Los contenedores de carga lateral cambiaron bastante la fisionomía de la ciudad. La acumulación de bolsas de basura y los cubos domiciliarios desaparecieron hace seis meses, aunque aún podemos encontrarnos algunos en varias calles.

Más de 500 contenedores están instalados estratégicamente en la capital. Tienen 2.400 litros de capacidad, se abren presionando con el pie en una barra y tienen un cierre prácticamente hermético para evitar olores. Los responsables municipales y los responsables de ONYX indican que ha mejorado bastante el servicio de recogida en higiene, seguridad para los trabajadores, limpieza y modernidad.

Menos accidentes

El responsable de la limpieza y recogida de basuras, José Miguel Gil, asegura que los accidentes laborales se han reducido un 50 por ciento. «Antes había más accidentes. Desde que comenzamos a utilizar este sistema han bajado considerablemente las bajas laborables».

ONYX cuenta con una gran flota de camiones para la recogida de los desperdicios y la limpieza de las calles. Para poder realizar este servicio ha tenido que comprar cuatro vehículos de carga lateral, tres barredoras, una autocompactadora, un camión con gancho para la recogida selectiva, un vehículo especial para la recogida de carga lateral, varias cisternas con agua y una pala retroexcavadora. La inversión en la nueva maquinaria se aproxima a los 320 millones de pesetas. Esto ha supuesto a los palentinos una mejora en el servicio.

Una Palencia más limpia

Lo que nos cuesta

Todo el servicio: - 9 pesetas al día.
- 3.400 pesetas al año.

Limpieza de la calle: - 0 pesetas.

Recursos humanos

Limpieza diaria	42
Repaso	5
Recogida diaria	8
Brigada de limpieza de olores	4

Recursos materiales

Vehículos de carga lateral	4
Camión de recogida selectiva	1
Barredoras	3
Autocompactadora	1

Basura producida por los palentinos

Kg. por habitante al día	1,15
Kg. totales al día	93.000,00
Kg. totales al año	33.945.000,00

Gráfico Gabinete de Comunicación/Diario Palentino

M.C.D.2022

ASEO URBANO

BALANCE DESPUÉS DE SEIS MESES

ÓSCAR NAVARRO

La Calle Mayor, una de las más transitadas, es también la que más se ensucia.

CÉSAR MANSO

MAQUINARIA MODERNA

La flota de la empresa ONYX, que realiza la limpieza y recogida de las basuras, renovó hace unos meses la mayoría de los camiones. Dos swpperss y varias barredoras ayudan a los operarios a realizar el trabajo diario por las calles palentinas. Recolectores y lava-contenedores son algunas de las máquinas que utilizan.

LIMPIEZA Los vecinos del barrio del Cristo reconocen que los recipientes no producen olores

Los palentinos se sienten satisfechos con la contenerización que comenzó hace seis meses

El gerente de ONYX asegura que los palentinos se dan cuenta del trabajo realizado en las calles de la ciudad, aunque la mayoría de los ciudadanos al principio eran reticentes y no confiaban en el nuevo servicio.

PALENCIA/ANA MENCÍA

La presidenta de la Federación Provincial de Asociaciones de Vecinos, María Ángeles López, se siente satisfecha con la labor que está realizando la empresa ONYX. «Los vecinos de la capital están contentos, porque pueden bajar la basura a un recipiente limpio e higiénico».

Las reticencias de los palentinos a la instalación de los contenedores ya no existen, porque han visto que el nuevo sistema no produce olores y presta un buen servicio.

La mayoría de las quejas de los palentinos se centraban en la excesiva distancia que tenían que recorrer para depositar sus bolsas. Los vecinos del barrio del Cristo se opusieron a la iniciativa desde el primer momento. Las quejas se centraban en que los nuevos recipientes de basura no son muy herméticos e iban a producir olor en las calles del barrio.

CAMBIO

Los vecinos se quejaban de que los recipientes se encontraban a una gran distancia. Después se han dado cuenta de que merece la pena este tipo de recogida.

Por su parte, la empresa ONYX indicaba que los vecinos no eran conscientes del cambio que se iba a producir.

Seis meses después las opiniones de los ciudadanos ha cambiado completamente, ya que han comprobado que las casas que se encuentran cerca de los contenedores no huelen a suciedad.

El presidente de la Asociación de Vecinos del Cristo del Otero, Julio Vítores, asegura que la inmensa mayoría está contenta con la contenerización. «Siempre hay alguno que se queja, pero la mayoría sabe que es bueno y que recogen la basura todos los días de la semana. También limpian los recipientes y el cierre hermético tapa los malos olores. Creo que han aceptado perfectamente el nuevo sistema de basuras. De la limpieza de las calles y plazas están contentos y nunca han criticado esta labor».

Asimismo, afirma que los palentinos tienen que acostumbrarse a los nuevos servicios y que a medida que pasa el tiempo y ven que dan buenos resultados, confían más en la empresa que ha instalado el sistema.

El gerente de ONYX, José Miguel Gil, indica que después de seis meses, los palentinos reconocen el trabajo realizado este tiempo. «Los ciudadanos al principio eran reticentes y no querían que comenzase el sistema, pero a medida que han visto nuestro método de trabajo lo han ido aceptando bastante bien».

ONYX recogió con el antiguo sistema de cubos negros en 1998, 31.635 toneladas de residuos sólidos, 1.222 más que en el 97. La media mensual por día de recogida fue de 2.636 toneladas. Gil asegura que con los nuevos contenedores se recoge más basura y el sistema es más rápido. Así que todos han salido ganando.

Actos vándalicos contra los contenedores

El gerente de ONYX, José Miguel Gil, asegura que le parece incomprensible que los jóvenes se diviertan quemando contenedores. «Estos recipientes son para todos los palentinos y prestan un buen servicio. No comprendo la razón que les lleva a realizar estos actos vandálicos».

Precisamente la Policía Local detuvo recientemente a dos jóvenes que fueron sorprendidos realizando pintadas y dibujos en las piscinas del Sotillo. La empresa de limpieza también realiza una campaña de recogida de chicles usados. La inmensa mayoría de los ciudadanos no los tiran en las papeleras y los barrenderos los tienen que recoger con la consiguiente dificultad que ello entraña.

M.C.D.2022

ROSA MARCOS

Los misterios del Camino de Santiago será analizados esta semana en la "Casado".

UNIVERSIDAD Los cursos de verano entran en su tercera semana

El Camino y Las Edades, temas estrella en la Casado del Alisal

Un curso sobre periodismo y su labor pacificadora en los conflictos bélicos y otro de música de cámara, completan la oferta universitaria.

PALENCIA/P.A.

La terecera semana de la Universidad de Verano Casado del Alisal se centrará en los dos acontecimientos más importantes que tienen lugar este año en Palencia: el Camino de Santiago y la exposición Las Edades del Hombre. Además, se celebrará otro curso relacionado con el tema estrella de este año, el periodismo y su labor pacificadora en los conflictos bélicos.

El Año Santo Compostelano centrará la primera parte de la semana, ya que se prolongará desde hoy mismo hasta el próximo miércoles, que concluye con un viaje cultural por el Camino palentino, visitando Puente Fitero, Boadilla del Camino, Támara, Frómista, Villalcázar de Sirga y Carrión de los Condes.

Bajo la dirección del director del Museo Für Volkskunde and Kulturgeschichet de Kevalae (Alemania) y la coordinación de la Asociación de Amigos del Camino de Santiago de Palencia y con el título "Camino de Santiago: Misterium Iacobus" este curso analizará algunos de los misterios que aún hoy siguen existiendo en la Ruta Jacobea.

Entre los ponentes que participarán se encuentran expertos de la talla de Antón Pombo Rodríguez, presidente del Comité Científico del V Congreso Internacional Jacobeo; Paolo Caucci , presidente del Comité Internacional de Expertos del Camino o Serafín Moralejo, profesor de la Universidad de Harvard.

Margarita Robles

Tras la conclusión del curso, comenzarán otras tres jornadas, una relacionada con Las Edades del Hombre y otra con el periodismo, pero esta vez sobre su papel en la construcción de la paz en los conflictos bélicos.

Por último también se desarrollará el curso de música de cámara, violín, viola y violoncelo, dirigido por Elisabeth Michot de Jowers, profesora de música.

"Las Edades del Hombre en Palencia", pretende dar a conocer los distintos procesos de los diferentes trabajos que se han tenido que realizar en los campos que abarca la exposición: selección de obras, restauración, fichas o arquitectura provisional hasta llegar por fin a la inauguración.

Uno de los temas que más se ha tratado a lo largo de todos los cursos es el periodismo, en sus diferentes variantes. En esta ocasión acudirán a la Casado del Alisal ponentes con gran bagaje en el mundo de las relaciones internacionales y los conflictos bélicos, entre ellos, la magistrada Margarita Robles.

NOMBRAMIENTOS

Fernández Carriedo y Jesús Mañueco toman posesión hoy como nuevos consejeros

PALENCIA

Los palentinos Jesús Mañueco Alonso y Carlos Fernández Carriedo tomarán hoy posesión como nuevos consejeros de Presidencia y Administración Territorial y de Sanidad y Bienestar Social, respectivamente, después de que así lo anunciara en la tarde del pasado jueves el presidente del Gobierno regional, Juan José Lucas.

El acto de toma de posesión de los nuevos miembros del Ejecutivo Castellano y Leonés, resultante de las elecciones autonómicas celebradas el pasado 13 de junio, comenzará a las 11:00 horas en la sede de la Junta de Castilla y León, sita en el Palacio de La Asunción.

Carlos Fernández Carriedo nació hace 36 años en la localidad palentina de Monzón de Campos. Estudió Económicas y antes de asumir la cartera de Sanidad y Bienestar Social, sustituyendo a José Manuel Fernández Santiago, ocupaba un alto cargo dentro de la Consejería de Economía, donde era el director general de Presupuestos.

Este joven economista tendrá como uno de los retos más próximos la negociación del traspaso de competencias en materia Sanitaria por parte de la Administración Central a la Junta de Castilla y León.

Por su parte, el nuevo consejero de Presidencia y Administración Territorial, Jesús Mañueco Alonso, licenciado en derecho y de 54 años de edad, ha desempeñado durante los últimos 16 años el cargo de presidente de la Diputación Provincial de Palencia.

Carlos Fernández Carriedo

Jesús Mañueco, con anterioridad a esta nueva responsabilidad, ha ocupado un escaño en distintas administraciones, tales como en el Ayuntamiento de la capital, en las Cortes de Castilla y León y en el Parlamento nacional. Además, es presidente provincial del Partido Popular en Palencia.

PARLAMENTO

Villarrubia pide información sobre las inversiones de cada ministerio en Palencia

PALENCIA

El diputado socialista por Palencia, Julio Villarrubia Mediavilla, ha planteado una batería de preguntas parlamentarias sobre las inversiones que se han llevado a cabo en Palencia por parte de distintos ministerios durante los seis primeros meses del presente ejercicio.

El representante palentino del PSOE en la Cámara Baja solicita información expresa de cada uno de los proyectos que se prevén y el porcentaje que representa sobre el total de las inversiones a realizar a lo largo de 1999.

Una de las cuestiones va dirigida al Ministerio de Sanidad y Consumo y se refiere a las inversiones que durante el primer semestre del año ha realizado en la provincia de Palencia. Otra, expresada en idénticos términos, tiene como destinatario al Ministerio de Interior, si bien se completa con una segunda pregunta acerca de lo que suponen de porcentaje tales inversiones sobre el total de las previstas para el año en curso.

También, el parlamentario Julio Villarrubia se dirige a los ministerios de Fomento, Educación y Cultura, Medio Ambiente, Justicia, Agricultura, Pesca y Alimentación, así como a los de Administraciones Públicas, Trabajo y Asuntos Sociales, Industria y Energía y Defensa, interesándose en los mismos aspectos.

EXCMA. DIPUTACION PROVINCIAL DE PALENCIA
Cultura y Turismo
UNIVERSIDAD DE VERANO CASADO DEL ALISAL
DIARIO PALENTINO colabora con la Universidad de Verano Casado del Alisal

M.C.D.2022

ENRIQUE CAÑA

La acogida a este tipo de representaciones fue muy buena en Palencia durante el año pasado.

CULTURA Se estudia invitar a personalidades del mundo escénico

El teatro cambia de escenario y se instala en las calles palentinas

La I Muestra Nacional de Teatro Aficionado en la Calle "Ciudad de Palencia 99", promete una forma distinta de disfrutar del arte dramático.

PALENCIA/J. LUCAS SERRANO

El teatro se traslada hoy a la capital palentina de la forma más fresca e innnovadora: tomando como escenario las calles de la ciudad.

Así que si ustedes ven a ciertos personajes representando un papel extraño, no se preocupen: es la I Muestra Nacional de Teatro Aficionado en la Calle "Ciudad de Palencia".

Esta iniciativa ha contado con el apoyo de la Federación Regional de Teatro no Profesional, la asociación cultural Lapsus-Teatro, la Universidad Popular y el departamento de Cultura del Ayuntamiento de Palencia.

La calidad de la muestra promete ser muy alta, ya que se ha seguido el procedimiento del concurso para elegir a los grupos que van a representar en las calles de la capital palentina y que recibirán 100.000 pesetas de caché y 75.000 más en concepto de transporte.

Los objetivos

Este proyecto, que demuestra ser ambicioso de por sí, tiene como objetivo principal el potenciar el teatro aficionado con la muestra. «No hay que olvidar que la raíz de muchos de los grandes actores teatrales se encuentra en este nivel de aficionados», aseguró la directora de Lapsus-Teatro y coordinadora de la muestra, Concha Santiago.

Los organizadores de la muestra han encontrado también interés a la hora de utilizar las calles y plazas de la ciudad de Palencia como motivo de participación del público para que se conozca un poco más el teatro y la riqueza de Palencia.

«El público que asista a estas representaciones que se llevan a cabo en la calle no va a estar simplemente sentado, sino que puede que le toque formar parte de un espectáculo», avisó Concha Santiago.

Además de esto, la muestra se propone desarrollar la imaginación, sensibilidad y emotividad de los asistentes a las representaciones con la ya citada participación.

Finalmente, otro de los objetivos que han llevado esta muestra nacional de teatro a la capital palentina ha sido el propósito de regalar a todos los palentinos y aquellos que vienen a visitar "Las Edades del Hombre" con el mejor teatro aficionado.

Sin embargo, las intenciones de los organizadores van un poco más lejos. Según la directora de Lapsus-Teatro y coordinadora de la muestra, «se acoge este proyecto con gran entusiasmo e ilusión, por eso necesitamos una buena respuesta por parte del público para poder acometer proyectos más ambiciosos en próximas ediciones».

Entre estos proyectos, Concha Santiago anunció a este rotativo la intención de invitar a grandes personalidades del teatro español y las escuelas más punteras de este país y del extranjero en el ámbito de la dramaturgia.

Entre los grupos que se apuntaron a la selección previa y resultan elegidos para actuar a partir de hoy hasta el 23 de julio, cabe destacar la presencia de agrupaciones de toda España. La representación palentina que se encuentra dentro de la Federación Regional de Teatro no Profesional (grupos Lapsus, Cachivache y Strómboli) no se podrá observar este año, ya que el jurado no consideró que reunía las condiciones establecidas para participar.

El jurado de la elección previa que se realizó el 30 de mayo estuvo compuesto por representantes de la Federación de Grupos Aficionados de Teatro en la Calle de Castilla y León, Lapsus-Teatro, profesores de la Escuela de Arte Dramático de Valladolid y el jefe del departamento de Cultura del Ayuntamiento, Rafael del Valle.

PROGRAMA

Dèria Teatre abre hoy la muestra con "Gárgola"

El programa de actuaciones de la I Muestra Nacional de Teatro Aficionado de Calle "Ciudad de Palencia 99" ya está establecido y su duración se prolongará hasta el próximo 23 de julio.

Hoy actúa a las 22:30 en la Plaza Mayor el grupo Dèria Teatre con "Gárgola", una obra que trata de mostrar el lado oscuro de la realidad humana, tomando en el viaje un elemento tan poderoso como la piedra.

El próximo grupo en participar será el valenciano Lluerna Teatre mañana a las 22:30 en la Plaza Mayor con su obra "C.O.N.R.A.D.".

El 21 de julio a las 22:30 en la Plaza Abilio Calderón entrará en escena el grupo Samarkanda Teatro con su obra titulada "Titanes".

Los dos últimos grupos que completan el programa de la muestra son Carafur Teatro (Elche) con sus "Cuentos Medievales", que actuará el día 22 a las 20:30 en el Parque de El Salón; y Teatro Mutis de Segovia que cerrará la muestra el día 23 a las 20:30 en el Parque de El Salón con su representación "Crispín y el Ogro".

Disfruta del Verano DIESEL
Máximo Equipamiento
Máxima Seguridad

• Dirección asistida
• Airbag conductor y pasajero
• Cinturones delanteros con limitador de esfuerzo
• Dispositivo antiarranque
• Cierre centralizado con mando a distancia

La fotografía no se corresponde con el modelo publicitado.

Clio RN 1.9 Diesel 3P.
1.480.000 Ptas.
8.894,98 Euros.

• ABS.
• 4 Airbags.
• Dirección asistida.
• Cinturones delanteros con limitador de esfuerzo
• Dispositivo antiarranque.
• Cierre centralizado con mando a distancia.
• Paragolpes y retrovisores color carrocería

La fotografía no se corresponde con el modelo publicitado.

Nuevo Mégane RT 1.9 Diesel
1.975.000 Ptas.
11.869,99 Euros.

• 100 CV
• ABS
• 4 Airbags
• Dirección asistida
• Dispositivo antiarranque
• Cinturones delanteros con pretensor y SSP
• Aire acondicionado
• Cierre centralizado con mando a distancia

La fotografía no se corresponde con el modelo publicitado.

Laguna RT 1.9 dTi
2.830.000 Ptas.
17.008,64 Euros.

* IVA, transporte, impuesto de matriculación según programa PREVER y promoción incluidos.
Oferta válida para vehículos en stock hasta el 31 de Julio de 1999.
No acumulable a otras promociones.
** Cambio oficial: 1 Euro: 166,386 Ptas.

RENAULT MULTI estreno
Para tus necesidades de hoy y las de mañana

RENAULT

VICAUTO S.A.
C/. Extremadura, 13 (Pol. Industrial)
Tel.: 979 72 00 50 - PALENCIA
Avda. Cardenal Cisneros, 1
Tel.: 979 72 21 44 - PALENCIA

M.C.D.2022

Mantas palentinas para Kosovo

MERCEDES GARCÍA

La única factoría del sector que queda abierta en la capital ha producido mantas para todos los lugares del mundo en los que se ha producido alguna catástrofe, como la zona afectada por el huracán Mitch o la parte del desierto en la que vive en condiciones infrahumanas el Pueblo Saharaui.

"MANTAS Palencia", la única factoría del sector que queda abierta en la provincia, trabaja en la actualidad en la fabricación de una importante partida de mantas que formará parte de un cargamento de ayuda humanitaria que partirá próximamente con dirección a Kosovo.

De esta factoría han salido también mantas hacia otros lugares del mundo en los que se ha producido alguna catástrofe, como la zona afectada por el huracán Mitch o la zona del desierto del Sahara en donde habita el Pueblo Saharaui.

Nadie desea que quiebre la estabilidad en ningún país, pero, lo cierto es que es en esas ocasiones cuando comienza la actividad en esta factoría palentina, a la que le resulta imposible susbsistir con la fabricación de las 2.500 mantas de pura lana virgen que confecciona al año.

Los cambios que ha ido experimentando la sociedad durante los últimos años, con la llegada a los hogares de la calefacción y el edredón nórdico, provocó el declive de la manta de pura lana virgen. Una situación que se agudizó hasta extremos insospechados con la salida al mercado de las mantas de fibra, a precios mucho más competitivos que las de lana.

A esta factoría palentina le resultaría imposible subsistir a todas luces con la fabricación de 2.500 mantas de lana virgen que realiza al cabo del año.

Este panorama provocó el cierre de la veintena de factorías existentes en la provincia. Fue precisamente el desmantelamiento del sector lo que generó posteriormente el nacimiento de "Industrial de Hilados y Mantas", integrado por socios de las anteriores factorías. La maquinaria con la que se empezó a trabajar era antigua, la rentabilidad no llegaba y la empresa se disolvió. A partir de este momento se constituyó una sociedad anónima laboral, bajo el nombre de Mantas Palencia, que continúa funcionando desde principios de esta década, con más esfuerzo e ilusión que rentabilidad.

«La situación más difícil la atravesamos en 1993, ya que hicimos un pedido muy importante para el Ministerio de Defensa y nos pagó fatal», aseguró el administrador de la empresa, Luis Sánchez, quien puntualizó que a partir de entonces empezaron a trabajar a maquila, es decir, fabricando pedidos para aquellos que les proporcionen la hilatura y a los que luego cobra una cantidad estipulada por cada una de las mantas fabricadas.

A través de este sistema han abastecido producción a Cruz Roja, a los Ejércitos de Tierra y Aire y a la Dirección General de Instituciones Penitenciarias. Lo hacen siempre a través de un intermediario, que es el que se presenta a los concursos que convocan todas estas instituciones.

Además, tienen una pequeña producción propia de mantas de pura lana virgen, que son las que venden directamente desde la factoría a gente que se acerca allí a comprarlas o que llama por teléfono para que se las envíen. Entre 10.000 y 12.000 pesetas suelen costar estas mantas, demandadas, sobre todo, por madrileños y gente de la Cornisa Cantábrica.

Lógicamente, la calidad de estas mantas no es la misma que la de las que se producen para Kosovo o el Pueblo Saharui. «Allí se envían productos sencillos y muy económicos, 50% lana y 50% poliéster, puesto que en esas zonas prefieren siempre la cantidad a la calidad», señaló el administrador de la factoría.

ENRIQUE CAÑA

Las mantas que se envían a países donde se produce alguna desgracia son sencillas y económicas.

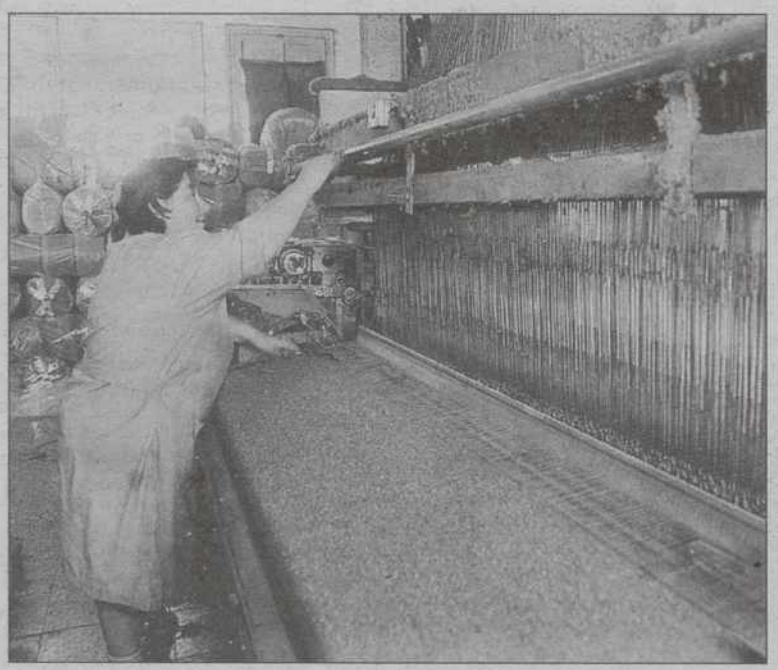

ENRIQUE CAÑA

El trabajo medio de esta fábrica es de siete meses al año.

Una escuela taller, viable

El administrador de "Mantas Palencia" ha criticado a las instituciones palentinas por no interesarse por el proyecto de Escuela Taller que presentaron hace unos años. Luis Sánchez considera que el proyecto es viable, ya que iniciativas similares se han puesto en marcha en otros lugares de España con éxito. Tal es el caso de la Sierra de Grazalema en la que han montado una Escuela Taller para el tratamiento de lanas merinas, donde se están haciendo mantas artesanas que se venden a más de 10.000 pesetas.

DIARIO PALENTINO

...El 30 de Agosto...

Suplemento Especial de SAN ANTOLÍN

Cierre de Publicidad: 18 de agosto

Empresas interesadas dirigirse al Departamento de Publicidad de Diario Palentino
C/ Mayor 67. ☎ 979 740417 - 979 740258

M.C.D.2022

CULTURA

LA IGLESIA EXHIBE SU PATRIMONIO

EUCARISTÍA Fue retransmitida ayer por La 2

La misa televisada, un excelente escaparate para Las Edades

Antes de la celebración eucarística presidida por el obispo, el programa "El día del Señor" ofreció un reportaje sobre la exposición que alberga la Catedral.

PALENCIA/
S. ARNUNCIO

La misa televisada ayer desde la Catedral se convirtió en un excelente escaparate para la exposición de Las Edades del Hombre. La misa fue presidida por el obispo, Rafael Palmero, y concelebrada por el deán de la Catedral, Santiago Francia; el secretario general de la Fundación y comisario de la muestra, Antonio Meléndez; el vicepresidente del Cabildo y comisario local de la exposición, Ángel Sancho, y el vicario general de la diócesis, Manuel Sánchez Monge.

Antes de comenzar la eucaristía, el programa "El día del Señor" de La 2 de Televisión Española, ofreció imágenes de algunos rincones de la capital, entre ellos la iglesia de Nuestra Señora de la Calle, la Diputación, la Calle Mayor, y por supuesto la Catedral.

Un reportaje de diez minutos de duración realizó después un recorrido por los seis capítulos de la muestra, describiendo, al tiempo, las características de la Catedral. Así, los espectadores conocieron de la mano del presentador -que utilizó repetidamente la palabra "suntuosidad" para referirse al templo- que la primera piedra de la seo gótica se puso en 1321, concluyendo su construcción en 1516.

La cámara se fijó en la arquitectura de la Catedral: triforio, bóvedas, crucero, arcadas, sillería coral, retablo mayor y cripta de San Antolín quedaron plasmadas en este reportaje sobre Las Edades. Se detuvo después en los diferentes capítulos que forman la exposición, destacando del primero de ellos -el dedicado al románico- la imagen de la Virgen de las Batallas.

En el capítulo sobre el gótico se ofrecieron imágenes del retablo procedente de la iglesia de Torremormojón y del retablo de la Anunciación. En el espacio dedicado al Renacimiento, el programa destacó la pintura de El Greco "San Sebastián" y en el capítulo "Europa en Tierra de Campos" se mostraron las tablas de reyes y profetas de Berruguete.

En la estancia que tiene como protagonista al barroco, las cámaras se centraron en el altar rococó y el Cristo yacente. El recorrido finalizó en el denominado "Viaje a las Indias", destacando la Virgen de Guadalupe.

Invitación

El obispo, Rafael Palmero, se refirió en la homilía a la parábola del trigo y la cizaña, invitando a los fieles a ser tolerantes y pacientes. Pero el prelado no olvidó el motivo de la retransmisión de la misa, y dijo que «la contemplación de las imágenes sagradas va estrechamente unida a la Palabra». «Lo que entra por nuestros ojos es una invitación a captar el mensaje del Señor. La iconografía cristiana ofrece en imágenes lo que la Escritura nos brinda en palabras. Nos unimos a Cristo, la Virgen y los Santos en la Iglesia, a través de la belleza de las imágenes, en una fiesta para los ojos».

Precisamente, en las ofrendas se expusieron ante el Santísimo las publicaciones de la Fundación ante la séptima edición de Las Edades.

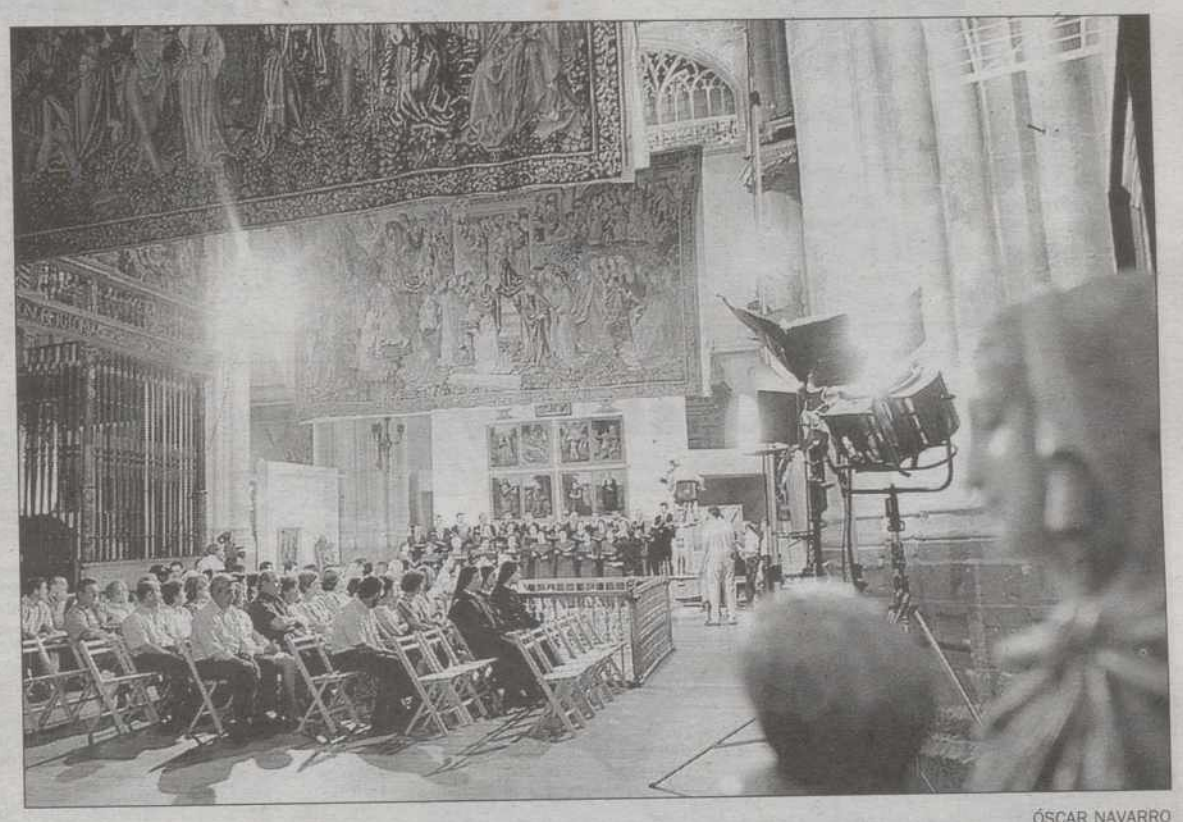

ÓSCAR NAVARRO

EL ACCESO A LA MISA, PROHIBIDO POR SEGURIDAD

Las medidas de seguridad dispuestas por la Fundación Edades del Hombre prohibieron la entrada de público a la misa, y las únicas personas que presenciaron en directo el acto fueron los cincuenta trabajadores de la Fundación. El resto de palentinos siguió la retransmisión de la misa por televisión.

ÓSCAR NAVARRO

ACOMPAÑAMIENTO MUSICAL

El coro Regina Angelorum de Grijota, bajo la dirección de Pablo Colino y acompañado al órgano por David Largo, interpretó durante la misa un compendio de diferentes estilos de música sacra. No faltaron piezas de Bach, Angelis o Deiss,pero también otras populares de Sagastizábal o Pedrel.

UNED.
La Universidad más cerca de todos

LICENCIATURAS
Derecho
Ciencias Físicas
Ciencias Químicas
Ciencias Matemáticas
Ciencias Económicas (plan a extinguir)
Ciencias Empresariales (plan a extinguir)
Administración y Dirección de Empresas
Economía
Geografía e Historia
Ciencias de la Educación
Filología Española
Filosofía
Psicología
Ciencias Políticas
Sociología

INGENIERÍA SUPERIOR
Ingeniería Industrial

DIPLOMATURAS UNIVERSITARIAS
Informática de Gestión
Informática de sistemas

Plazo único de inscripción para alumnos nuevos - Hasta el 31 de julio

INFORMACIÓN Y PUNTO DE VENTA DE IMPRESOS
U.N.E.D. C/ Teniente Velasco, 6 - 34002 PALENCIA - Telf.: 979 720 662 - Fax: 979 710 697

Universidad Nacional de Educación a Distancia
CENTRO REGIONAL ASOCIADO DE PALENCIA

La Junta Vecinal de Bustillo de Santullán
comunica a todos los propietarios o titulares de terrenos en el término municipal de la misma, que dando cumplimiento al art. 18.3 del decreto 83/1998 de 30 de abril, por el que se desarrolla reglamentariamente "el título 4" de los terrenos de la Ley 4/1996 de 12 de julio de caza de Castilla-León. Que los terrenos no cedidos por desconocer o ignorar el paradero del propietario o titular quedarán incluidos en el coto de caza al no exceder del 25 por ciento de la superficie total acotada. Si alguno desea no ser incluido su terreno en el acotado lo cumunicará por escrito a la Junta Vecinal de Bustillo de Santullán en un plazo no superior a 10 días.

XV DÍA DE LA PROVINCIA
25 DE JULIO DE 1999
VILLALCÁZAR DE SIRGA

10,30 h. Dianas y Pasacalles con la Banda de Gaitas **Castro Belgidum** (Ponferrada).
11,00 h. Se instalará en la Plaza Mayor una carpa para ofrecer dulces de la Sirga y recuerdos del Peregrino.
11,30 h. Recepción y saludo de las Autoridades y representantes de las Casas de Palencia en el Excmo. Ayuntamiento de Villalcázar.
12,00 h. Misa de Peregrinos en Santa María la Blanca, cantada por la **Coral de Carrión de los Condes**, y concelebrada por el Ilmo. y Rvdmo. Sr. D. Rafael Palmero, Obispo de Palencia.
13,00 h. Acto de homenaje a la Provincia en la Iglesia de Santa María.
Presentador: *D. Mariano Valero*. Periodista y Director del Diario Palentino.
Pregón: *D. Miguel de Santiago*. Escritor, Periodista y Poeta.
Clausura: Ilmo. Sr. Presidente de la Excma. Diputación Provincial de Palencia.
18,00 h. Festival de Danzas y Folklore "Camino de Santiago".
Grupo de Danzas de Villalcázar de Sirga - Grupo de Danzas "PALOTEO" de Frómista - "ALMACÁNTARO" - Grupo Provincial de Danzas - "YEDRA".

Colabora: *Asociación de Amigos del Camino de Santiago en Palencia.*

Autobuses "Día de la Provincia". Salida: 9,30 h. desde Plaza San Lázaro. Los billetes se pondrán a la venta a partir del 16 de julio en la Oficina de Información Turística (C/ Santa Teresa, 6) al precio de 250 ptas. PLAZAS LIMITADAS.

EXCMA. DIPUTACIÓN PROVINCIAL DE PALENCIA
Jacobeo 99
AYUNTAMIENTO DE VILLALCÁZAR DE SIRGA

M.C.D.2022

El economista Ramón Tamames se encargará de la dirección y moderación de la Cátedra de Verano de Medio Ambiente.

ENRIQUE CAÑA

JORNADAS Dentro de la IV Cátedra de Verano de Medio Ambiente

Los planteamientos del Desarrollo Sostenible de la Región, a examen

El ciclo, que se desarrollará en la Fundación Díaz Caneja, se inicia mañana martes y concluye el próximo jueves.

PALENCIA

El salón de actos de la Fundación Díaz Caneja acogerá, a partir de mañana martes y hasta el próximo jueves, la IV Cátedra de Verano de Medio Ambiente que promueve la Junta de Castilla y León y que este año será dirigida y moderada por el catedrático de Estructura Económica de la UAM, Ramón Tamames Gómez.

A lo largo de estas tres jornadas se analizará lo que representa el compromiso adquirido recientemente por el Gobierno Regional con la aprobación de la Estrategia de Desarrollo Sostenible de Castilla y León, en la que se reflejan los propósitos enunciados en la Conferencia Mundial sobre el Medio Ambiente y Desarrollo, lo reiterado recientemente por la Unión Europea en el Tratado de Amsterdam y lo confirmado por la Comisión de Desarrollo Sostenible de las Naciones Unidas.

En esta Cátedra se revisarán los objetivos básicos de la referida Estrategia de Desarrollo Sostenible, con especial énfasis en todo lo que concierne al logro del más elevado nivel de protección ambiental y la mejora de la calidad de vida. A tales efectos se ha convocado a una serie de expertos, a fin de desarrollar el temario.

Vertidos y residuos sólidos

En la primera jornada se abordará el caso de los sectores primarios y secundarios (agricultura e industria) de la actividad económica de Castilla y León, en relación con el medio ambiente; y sobre todo, en lo que se refiere a la producción y eliminación de toda clase de desechos (vertidos, residuos sólidos, etc), uno de los mayores problemas ambientales en la que constituye la comunidad más extensa de España y de Europa.

Durante la segunda jornada serán objetivo de análisis la energía, el entorno urbano y el turismo, buscando la difusión de los métodos menos perjudiciales para el medio ambiente, la promoción de nuevas tecnologías limpias, propiciándose de ese modo el desarrollo sostenible en tres ámbitos fundamentales para la economía regional.

Entre los ponentes que participarán en esta jornada destaca la presencia del consejero de Medio Ambiente de la Xunta de Galicia, Carlos del Álamo.

Espacios naturales y transporte

Para cerrar el ciclo, en la tercera y última jornada, se someterá a examen la protección de los espacios naturales y el transporte, con una síntesis final, a cargo del hasta ayer consejero de Medio Ambiente y Ordenación del Territorio, Francisco Jambrina.

Con la IV Cátedra de Verano de Medio Ambiente colaboran el Ayuntamiento de Palencia, las Universidades de Valladolid y Salamanca y la Fundación Díaz Caneja. Este año, como actividades complementarias figuran visitas guiadas a la exposición Las Edades del Hombre, así como al espacio Natural de Fuentes Carrionas.

Junta de Castilla y León

DELEGACIÓN TERRITORIAL
Servicio Territorial de Industria, Comercio y Turismo
Edificio Múltiple. Casado del Alisal, 27. 34001 - Palencia

Información Pública de la autorización administrativa, declaración de Utilidad Pública y estudio de impacto ambiental de la instalación eléctrica "Línea media Tensión Villarrodrigo - San Martín del Valle" (NIE 3054).

En cumplimiento de lo dispuesto en la Ley 54/1997 de 27 de noviembre, del Sector Eléctrico en su título IX, sobre declaración de utilidad pública, expropiaciones y servidumbres en materia de instalaciones eléctricas y según el procedimiento regulado por el Decreto 2617/1996, sobre autorización administrativa y el Decreto 2619/1966, ambos de 20 de octubre, por el que se desarrolla la Ley 10/66, sobre expropiación forzosa en materia de Instalaciones eléctricas, de aplicación a este expediente de acuerdo con lo dispuesto en la Disposición Transitoria primera de la citada ley 54/1997, para el reconocimiento en concreto de la utilidad pública, así como de los artículos 32 y 37 del Decreto 209/1995, de 5 de octubre , por el que se aprueba el reglamento de evaluación de Impacto Ambiental de Castilla y León, se somete a información pública la solicitud de autorización administrativa, declaración de utilidad y estudio de impacto ambiental, para la instalación eléctrica cuyas principales características son las siguientes:

A) PETICIONARIO: **ELECTRA DE VIESGO, S.A.**

B) LUGAR DE ESTABLECIMIENTO DE LA INSTALACIÓN: **Términos municipales de Villarrabé y Pedrosa de la Vega.**

C) FINALIDAD DE LA INSTALACIÓN: **Distribución de energía eléctrica.**

D) CARACTERÍSTICAS PRINCIPALES: **Línea de 20 KV de tensión de 5.208 m. de longitud, conductor suspendido LA-56, con origen en la derivación al Centro de Transformación de Villarrodrigo y final en la derivación al Centro de transformación de San Martín del Valle.**

E) PRESUPUESTO: **24.786.769 Ptas.**

F) RELACIÓN DE AFECTADOS: **Las fincas afectadas con la identificación de sus propietarios y las necesidades de ocupación para la instalación eléctrica, figuran en el ANEXO de esta publicación.**

Durante el plazo de 30 días, los interesados podrán examinar el proyecto de la instalación y el Estudio de Impacto Ambiental en las Oficinas de este Servicio Territorial de Industria, Comercio y Turismo (Sección de Industria y Energía) Avenida Casado del Alisal, 27, de Palencia, pudiendo presentar por escrito, en duplicado ejemplar, cuantas alegaciones estimen convenientes.

De conformidad con el artículo 54 de la citada Ley 54/1997:

-El Reconocimiento de la Utilidad Pública llevará en todo caso la necesidad de ocupación de los bienes, o la adquisición de los derechos afectados e implicará la urgente ocupación a los efectos del artículo 52 de la Ley de Expropiación Forzosa.

-Igualmente, llevará implícita la autorización para el establecimiento o paso de la instalación eléctrica sobre terrenos de dominio, uso o servicio público, o patrimonial del Estado, o de las Comunidades Autónomas, o de uso público, propios o comunales de la provincia o municipio, obras y servicios de los mismos y zonas de servidumbre pública.

PALENCIA, a cinco de julio de mil novecientos noventa y nueve
EL JEFE DEL SERVICIO TERRITORIAL
Fdo. Ángel Matía Martín.

ANEXO
R.B.D - FINCAS / PROPIETARIOS SIN MUTUO ACUERDO L.M.T. 12/20 KV VILLARRODRIGO - SAN MARTÍN DEL VALLE - REF. : PLANO 3.1 (ABRIL 99)

DATOS CATASTRALES							VUELO		APOYOS		FAJA SEG.
Finca	*Paraje*	*Propietario*	*Domicilio*	*Polígono*	*Parcela*	*Cultivo*	*Mts. Lineal*	*Anchura m2*	*nº en proyecto*	*Superf. m2*	*Anchura metros*
		TERMINO MUNICIPAL DE PEDROSA DE LA VEGA - JUNTA VECINAL DE VILLARRODRIGO DE LA VEGA									
1	El Palomar	Luis Antonio Casas San Juan	C/Río, nº 35 34113 - Villarrodrigo de la Vega	4	208	CR	-	-	1 (1/2)	0,500	10
6	Retuerto	Julio Casas Gonzalo	C/Río, nº 35 34113 - Villarrodrigo de la Vega	4	202	CR	66	38	2	0,250	10
7	Retuerto	Genaro Casas Gonzalo	C/Norte, 4 34126 - Villamoronta	4	201	CR	70	224	-	-	10
8	Retuerto	Celestina Martínez Pardo	C/Río, nº 37 34113 - Villarrodrigo de la Vega	4	198	CR	30	96	3 (1/2)	0,125	10
10	Retuerto	César Fernández Delgado	Bajada de la Teja, nº 8 39005 - Santander	4	196	CR	50	180	-	-	10
13	Prados Altos	Isabel Machón Calvo	C/Río 34113 - Villarrodrigo de la Vega	4	230	CR	110	396	5 (1/2)	0,125	10
14	Prados Altos	Agustín Fernández Delgado	C/Río 34113 - Villarrodrigo de la Vega	4	231	CR	90	288	5 (1/2)	0,125	10
17	Entre Río Arroyo	Julián Eugenio Sastre Lorenzo	Avda. Luis Mateos nº 1-1º D 09400 - Aranda de Duero (Burgos)	3	109	CR	120	384	7	0,250	10
18	Entre Río Arroyo	Mª Milagros Sastre Lorenzo	Avda. Luis Mateos nº 1-1º D 09400 - Aranda de Duero (Burgos)	3	111	CR	16	51	-	-	10
20	Entre Río Arroyo	Julián Eugenio Sastre Lorenzo	Avda. Luis Mateos nº 1-1º D 09400 - Aranda de Duero (Burgos)	3	118	CR	140	448	9	0,250	10
22	Campoprado	Fernanda Machón Francia	C/Río, nº 4 34113 - Villarrodrigo de la Vega	3	166	CR	120	384	10	0,250	10
24	La Piquera	César Fernández Delgado	Bajada de la Teja, nº 8 39005 - Santander	3	198	CR	26	83	11 (1/2)	0,125	10
25	La Piquera	Gregorio Machón Calvo	C/La Iglesia 34113 - Villarrodrigo de la Vega	3	199	CR	56	179	11 (1/2)	0,125	10
28	La Piquera	Ricardo Luis Fernández Delgado	Avda. Cardenal Cisneros, nº 37 34004 - Palencia	3	129	CR	50	160	13 (1/2)	0,125	10
29	La Piquera	Rosalina Casas Gonzalo	C/Ricardo Cortés, nº 3 34113 - Villarrodrigo de la Vega	3	130	CR	40	128	13 (1/2)	0,125	10
30	La Piquera	Miguel González Casas y J. Luis González Casas	C/Ricardo Cortés, nº 3 34113 - Villarrodrigo de la Vega.	3	131	CR	156	562	14	0,250	10
32	La Piquera	Eutiquiano Rodríguez Rodríguez	C/El Plantío, nº 34 34116 - Bustillo de la Vega	3	11	CR	10	36	15	1,000	10
		TERMINO MUNICIPAL DE VILLARRABÉ- JUNTA VECINAL DE SAN MARTÍN DEL VALLE									
35	Campofrío	Juan Carlos Pérez Sastre	C/Camarreal 39100 - Peñacastillo	31	69	C	226	723	17-18 (1/2)	0,375	10
36	Campofrío	Gerardo Fernández Francia	34113 - Quintanadiez de la Vega	31	84	C	296	947	18 (1/2) -19	0,375	10
37	Campofrío	Gerardo Fernández Francia	34113 - Quintanadiez de la Vega	31	84	Chopes	-	-	-	-	10
38	Campofrío	Fernanda Machón Francia	C/Río, nº 4 34113 - Villarrodrigo de la Vega	31	85	C	56	179	20(1/2)	0,125	10
39	Campofrío	Abilio Durántez Lera	C/Del Medio 34116 - Lagunilla de la Vega	31	86	C	150	480	20(1/2)	0,125	10
42	Pozarón	Herederos de Dominica Fernández Gómez	Desconocido	31	96	C	203	650	22	0,250	10
43	Tomillarón	Gaspar Terán del Egido	C/Río, nº2 34116 - Lagunilla de la Vega	31	99	C	170	544	23-24	0,50	10
49	Las Tongas	Virgilia Bartolomé Pérez Benigno Tarilonte	Avda. de Santander, nº 10 - 5º B 34003 - Palencia	32	106	C	106	339	27 (1/2)	0,125	10
50	Las Tongas	Virgilio Bartolomé Pérez Benigno Tarilonte	Avda. de Santander, nº 10 - 5º B 34003 - Palencia	32	104	C	106	339	27 (1/2)	0,125	10
51	Las Tongas	Herederos de Josefa Fernández Escudero	C/Río, nº 4 34113 - Villarrodrigo de la Vega	32	103	C	276	883	28-29	0,500	10
52	Camino Lagunilla	Crescencia Pérez León	34116 - Lagunilla de la Vega	32	98	C	83	299	30 (1/2)	0,500	10
53	Camino Lagunilla	Arsenio Pérez León remitir a Emerenciana Pérez León	34116 - Lagunilla de la Vega	32	99	C	113	413	30 (1/2)	0,500	10
58	Las Rucias	Eliseo Cófreces Alonso	C/Centro 34116 - San Martín del Valle	32	75	C	73	234	32 (1/2)	0,125	10
61	El Alba	Herederos de Dominica Fernández Gómez	Desconocido	33	72	C	50	180	-	-	10

RELACIÓN DE ORGANISMOS AFECTADOS POR CRUZAMIENTOS DE LÍNEAS - *"LMT ENTRE VILLARRODRIGO Y SAN MARTÍN DEL VALLE"*

NÚM.	APOYO	LÍNEA	LOCALIZACIÓN	ENTIDAD U ORGANISMO AFECTADO
1	5-6	Villarrodrigo - San Martín	Arroyo Nuevo	Confederación Hidrográfica del Duero
2	22-23		LAT 400 KV Herrera-La Lomba	Red Eléctrica Española
3	32-33		CTRA. Local de la C-615 a la C-624	Diputación Provincial

M.C.D.2022

ARTE Se puede visitar desde principios del presente mes de julio

Reabierto el Museo de Victorio Macho después de ser rehabilitado

Roca Tarpeya, lugar elegido por el escultor palentino para edificar en 1953 su casa y su taller, es hoy la sede de la Real Fundación de Toledo.

PALENCIA/J.L.R.

Constituida en 1988, ésta es una institución cultural privada cuyo fin es contribuir a la conservación y revitalización de la ciudad histórica de Toledo, realizando actividades dirigidas a fomentar su habitabilidad, y a la protección, estudio y difusión de sus bienes patrimoniales. Asimismo, tiene como objetivo mantener y difundir el legado de Victorio Macho.

Forman parte de la Fundación personas físicas y entidades privadas, y todas las administraciones públicas con competencia sobre la ciudad, unidas en la tarea de participar activamente en la mejora de Toledo.

En 1988 la Real Fundación de Toledo, como consecuencia de su fusión con la Fundación Victorio Macho, pasó a ser la titular del legado del artista palentino, incorporando a sus fines la conservación y difusión de la figura del escultor y de su obra.

El primer objetivo de la Fundación ha sido la rehabilitación del conjunto de edificios de Roca Tarpeya, que se encontraba muy deteriorado, adecuándolo a un nuevo programa de usos, entre los que se contemplaba de modo prioritario la reapertura del Museo Victorio Macho. En esta rehabilitación ha participado la Diputación Provincial de Palencia, que ha aportado dos millones de pesetas.

LEGADO

En el museo se muestra una buena parte de la colección legada por el escultor, ampiándose el área dedicada a exposición a la Cripta y los jardines. Cuentan éstos con una magnífica situación y unas excepcionales vistas sobre el Tajo.

Antiguo taller

En la que fuera sede de Victorio Macho se ha instalado la sede de la Real Fundación de Toledo, donde se ofrecen servicios como el Centro de Documentación especializado en temática toledana.

El antiguo taller del escultor, el Tallerón, cuenta en la planta baja con una Sala de Actos, en la que se exhibe un programa audiovisual sobre la ciudad de Toledo y su historia, y donde también se celebran reuniones de trabajo, cursos y conferencias. En la planta superior se ha instalado una sala de exposiciones y actividades culturales.

En el Museo Victorio Macho se muestra una buena parte de la colección legada por el escultor, ampliándose el área dedicada a exposición a la Cripta y los jardines. Cuentan éstos con una magnífica situación y agradables rincones donde descansar disfrutando de excepcionales vistas sobre el Tajo y una inmejorable panorámica de los cigarrales.

En Roca Tarpeya se muestra hoy una cuidada y significativa selección de la colección del escultor, distribuida en tres espacios.

En el Museo, edificio exento donde se instaló la colección desde su creación, entre otras obras destacan el Autorretrato, la figura de su esposa Zoila, la galería de retratos de amigos, "La madre", "La Pasionaria" y "El torso gitano".

En la Cripta, junto a "Mi Hermano Marcelo", una de las obras más queridas por el escultor y que le dio más fama, se exponen hoy dos estudios previos de la misma, dibujos de familia, los relieves en bronce del Monumento a Grau y el modelo en terracota del Cristo del Otero.

En el Jardín, permanecen las mismas obras que el escultor tenía expuestas y que caracterizan la imagen tradicional de Roca Tarpeya. Entre ellas destaca la grandiosa "Eva de América", del monumento a Belisario Porras y "La Máscara", "La Cariátide" y la cabeza heroica del monumento a Grau, estas tres últimas situadas sobre la balaustrada. Completan esta bella exposición al aire libre un relieve procedente de la Fons Vitae del monumento a Cajal del Retiro y la fuente Las Provincias del monumento a Belisario Porras, que hoy recibe a los visitantes en la entrada del Tallerón.

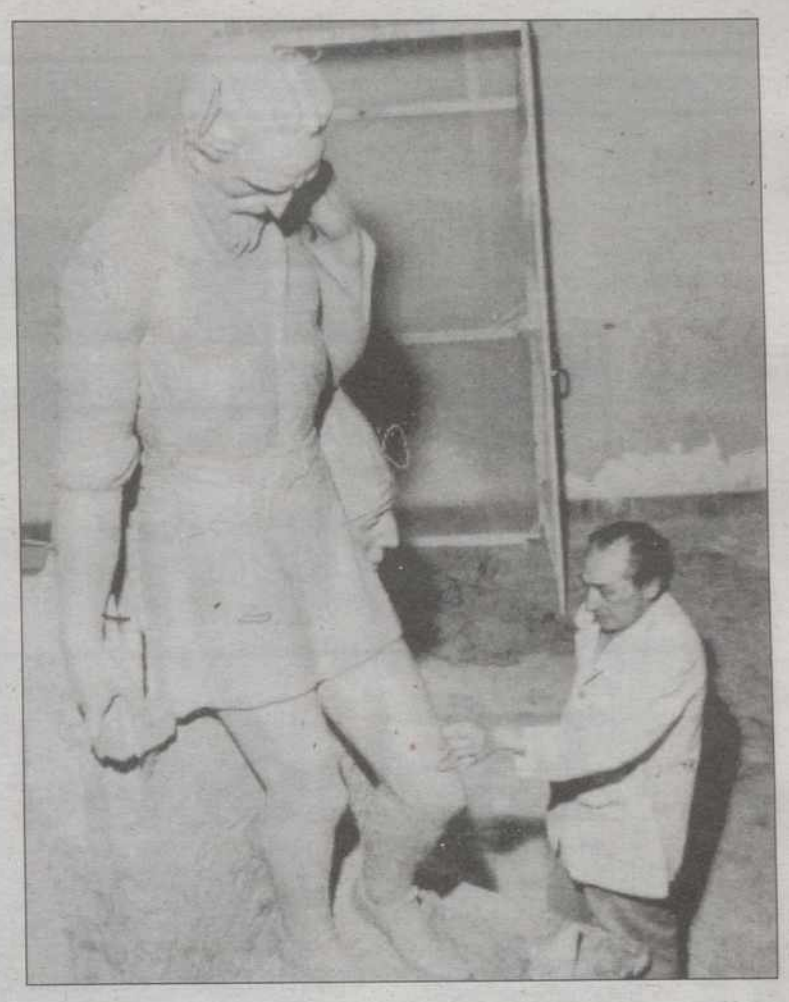

Victorio Macho ante una de sus obras más conocidas.

Superpack MoviStar NOKIA 5110
por sólo 16.500 ptas.

10.000 ptas. de MoviStar Activa*
+ 3.000 ptas. de NOKIA**
13.000 ptas. en llamadas en tu pack con terminal NOKIA 5110.

NOKIA
CONNECTING PEOPLE

EL TELEMÓVIL
900 121 004
24 horas al día, 365 días al año.
Llama y te lo llevamos gratis.

MoviStar activa
Sin cuotas mensuales. Sin compromisos.

* Promoción válida para todas las activaciones realizadas del 8 de julio al 17 de agosto.
** Promoción válida para todos los packs MoviStar Activa con terminal Nokia 5110 que contengan el distintivo "Gratis tarjeta recarga de 3.000 ptas".

Telefónica

M.C.D.2022

Cronología de una tragedia

12 de octubre de 1972 - 8:05 a.m.

Despega de Montevideo (Uruguay) un avión Fairchild 227 con un equipo amateur de rugby.

12 de octubre de 1972 - 15: 31 p.m.

El avión se estrella en la Cordillera de los Andes. Sólo quedan 32 supervivientes.

72 días de infierno helado

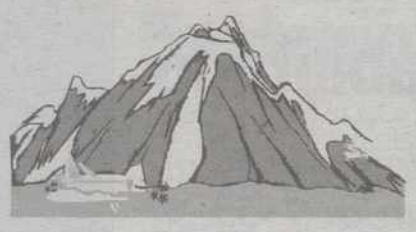

Una avalancha de nieve y las heridas causadas por el accidente y el intenso frío merman el grupo a 16 jóvenes.

La liberación

Los jóvenes Canessa y Parado consiguen encontrar ayuda después de 11 días de camino y rescatan a sus compañeros.

Los supervivientes

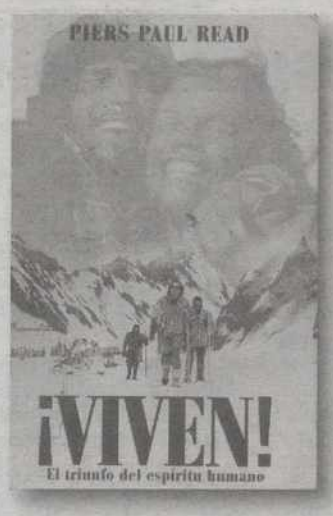

Roberto Cannessa
Nando Parado
Antonio Vizintín
Carlitos Páez
Fito Strauch
Daniel Fernández
Gustavo Zerbino
Pancho Delgado
Coche Inciarte
Pedro Algorta
Javier Methol
Moncho Sabella
Bobby Francois
Roy Harley
Alvaro Mangino

Gráfico Gabinete de Comunicación/Diario Palentino

El héroe de los Andes

J. LUCAS SERRANO

Gustavo Zerbino es uno de los supervivientes de la conocida tragedia de los Andes y su visita a Palencia fue aprovechada por *Diario Palentino* para conocer más a fondo una historia de auténtico amor a la vida.

GUSTAVO Zerbino encaró a la muerte hace más de 26 años. Y es que este uruguayo de mirada fija y dulce acento fue uno de los 16 supervivientes de una catástrofe que conmocionó al mundo con una historia de amistad y muerte: la tragedia de los Andes.

El 12 de octubre de 1972 un equipo de rugby uruguayo compuesto por jóvenes de 18 a 22 años despegaba del aeropuerto de Montevideo rumbo a Chile para jugar un partido. Sin embargo, el destino quiso que lo que ellos pusieran en juego fuera su propia vida.

«Era viernes 13 y muchos comentábamos de broma que, con la fatalidad de la fecha, el avión se estrellaría», recuerda Zerbino. Desgraciadamente, aquel mal presagio se cumplió y, en un golpe de aire el Fairchild 227 holandés no pudo elevarse a tiempo y chocó contra la Cordillera de los Andes.

«No sé por qué, pero de repente tuve la impresión de que nos íbamos a estrellar y desaté mi cinturón de seguridad; en ese mismo instante, hubo una gran explosión y el avión se partió justo a la altura de mi asiento. Si hubiera permanecido sentado, ahora estaría muerto».

El uruguayo llama a aquel momento su «primera muerte». Allí, colgado del techo, luchando por su vida, vió como sus propios compañeros salían despedidos al vacío y como el desmayo oscurecía su vista hasta el aterrizaje de la aeronave.

«Reaccioné por un olor a ácido que despedía el aire acondicionado y entonces vi una montaña de nieve». Hasta entonces, Zerbino nunca había visto aquel elemento que le acompañaría durante los 72 días de su infierno blanco de 40 grados bajo cero.

El despertar de aquella «primera muerte» no pudo ser peor y aquel estudiante de primer curso de Medicina tuvo que aprender sobre la marcha, atendiendo a los heridos sin muchos más recursos que la mente.

«A un compañero con la pierna cercenada le daba unas pastillas que no sabía qué eran, pero yo le decía que era un analgésico tan potente, que le haría olvidar el dolor por seis horas; entonces le daba sólo la mitad y dormía tres horas plácidamente».

CÉSAR MANSO

Gustavo Zerbino, durante su intervención en los cursos de verano de la Casado del Alisal.

«Era viernes 13 y bromeábamos con que nos íbamos a estrellar. Poco después, hubo una gran explosión y el avión se partió justo a la altura de mi asiento»

«La primera vez que consumimos carne humana fue en una comunión de grupo. Dijimos "no" a la muerte dulce. Éramos un equipo»

Por aquel entonces, los supervivientes del accidente sabían que su sociedad les había abandonado. La débil señal de radio que consiguieron captar les anunciaba que, para el resto del mundo estaban muertos. «Se ha producido un accidente aéreo en los Andes. Iremos en febrero a recoger los cuerpos». Éste fue el fatal mensaje que les dejaba totalmente solos ante el increíble desafío de sobrevivir.

«Dijimos "no" a la muerte dulce, que significaba dejar de luchar porque éramos un equipo y estábamos al lado de alguien que había estudiado con nosotros desde pequeño, un amigo, un hermano».

La esperanza de salir de aquellas montañas era el lazo de unión de un grupo que cada día debía dar un paso más inventando una nueva idea para seguir viviendo. «Evitábamos congelarnos dándonos puñetazos para que la sangre circulara y nuestros miembros no se gangrenaran; además, bebíamos el agua que provenía de un cajón metálico que se calentaba con el sol y derretía la nieve, aunque orinábamos inmediatamente lo que bebíamos porque no teníamos sales minerales para retener los líquidos».

Las referencias a la familia, los recuerdos tristes estaban prohibidos. «No hablabámos de la familia porque nos deprimía y lo que más se agradecía era un chiste en los momentos más difíciles».

El alud

A pesar de sus esfuerzos, aquellos jóvenes tuvieron que sufrir un nuevo revés: un alud que enterró los restos del avión donde dormían. Allí, Zerbino sufrió su «segunda muerte».

«En un momento todos quedamos enterrados bajo la nieve. Tanteé a los chicos que dormían a mi lado y no respondieron. Estaban muertos y pensé: "ahora me toca a mí". Me agité intentando respirar y sentí una angustia tremenda que me oprimía los pulmones. Fue entonces cuando decidí abrirme a la experiencia de la muerte y la angustia se detuvo. Vi los momentos más gratificantes de mi vida y sentí una paz increíble, cuando, de pronto, me destaparon y escuché: "Gustavo". Esa voz me sacó del trance en el que me encontraba y fue como un despertador para mí».

Tras tres días de encierro helado, los que quedaron vivos se enfrentaron a la falta de alimento y a una terrible decisión: la antropofagia. «Consumimos carne humana por primera vez en una comunión de grupo. Lo que nos empujó a tomar este camino fue pensar que la forma más bonita de recordar a nuestros amigos es que ayudaran después de haber dejado esta vida, siendo nuestra energía».

Y aquella energía fue precisamente la que ayudó a Canessa y Parado a caminar, a dar un paso más, durante 11 días hasta encontrar la ayuda que les sacó de los Andes.

Poco tiempo después, aquellos "héroes" confesaban ante los medios de comunicación de Argentina su consumo de carne humana como único medio de supervivencia. Los familiares de sus amigos fallecidos y medio mundo se unían en un aplauso unánime de comprensión y admiración.

Hoy, 26 años después de aquella experiencia, Zerbino ha caminado mucho: ha tenido cuatro hijos y es presidente de la mayor industria farmacéutica de Sudamérica. Pero lo más importante es que ha ayudado a muchos a tener esa muerte dulce, acompañándoles en el paso más decisivo de la vida.

M.C.D.2022

BARRIOS

FIESTAS DE SANTIAGO

ENTREVISTA

EVELIO RODRÍGUEZ

PRESIDENTE DE LA A.V. DEL BARRIO DE SANTIAGO

«Faltan zonas de esparcimiento»

S. ARNUNCIO

HACE 23 años nacía la Asociación de Vecinos de Santiago, un barrio situado en la zona sur de la ciudad y delimitado por la Avenida de San Telmo y la calle Héroes del Alcázar, donde viven unos siete mil vecinos. Evelio Rodríguez fue el fundador, entonces, de la asociación, y hoy continúa al frente del colectivo como presidente. En estos años ha visto crecer un barrio que en los últimos años ha experimentado algunos cambios, como la creación del Parque Europa. Ahora se dispone a vivir las fiestas de Santiago, pensando más en resolver los problemas del barrio que en el lucimiento de los festejos.

-Este año parece que el programa de festejos se ha quedado un poco reducido.

-Siempre sucede que las fiestas llegan en muy malas fechas. Los jóvenes, que son los que más colaboran e impulsan a la asociación, ya se han ido a los campamentos con los chavales, y los vecinos no están muy dispuestos a organizar actos de este tipo, aunque hay que reconocer que sí participan en las fiestas.

-¿Es un problema la falta de participación?

-Más que de participación, de organización. A pesar de que tenemos 3.500 socios, muy pocos están dispuestos a tomar iniciativas. Creo que son los vecinos los que deben hacer sus fiestas. A mi me preocupan más los problemas del barrio que los festejos.

-¿Cuáles son esos problemas?

-Siguen siendo los mismos que existen desde hace años. Cuando se urbanizó el barrio, las zonas de esparcimiento quedaron en el olvido. Nos faltan parques y zonas deportivas. Hay que tener en cuenta que es un barrio joven, en expansión, y por consiguiente hay muchos jóvenes y niños, pero faltan infraestructuras que venimos pidiendo hace años. El problema es que si no se toman medidas ahora, después será muy difícil, pues cada vez quedan menos terrenos donde poder crear esas zonas.

-¿Qué necesidades concretas existen?

-Lo primero, que se cuide lo que tenemos. La Plaza Virrey Velasco está que da pena. Faltan parques infantiles, sólo tenemos el de la Plaza Héroes del Alcázar. Además, habría que dotarles de juegos infantiles apropiados. En cuanto a zonas deportivas su carencia es absoluta, y nos vemos obligados a hacer uso de las instalaciones del Campo de la Juventud. Necesitamos un pabellón cubierto. Se está hablando mucho de la necesidad de una nueva iglesia, pero antes que eso es más importante crear zonas verdes.

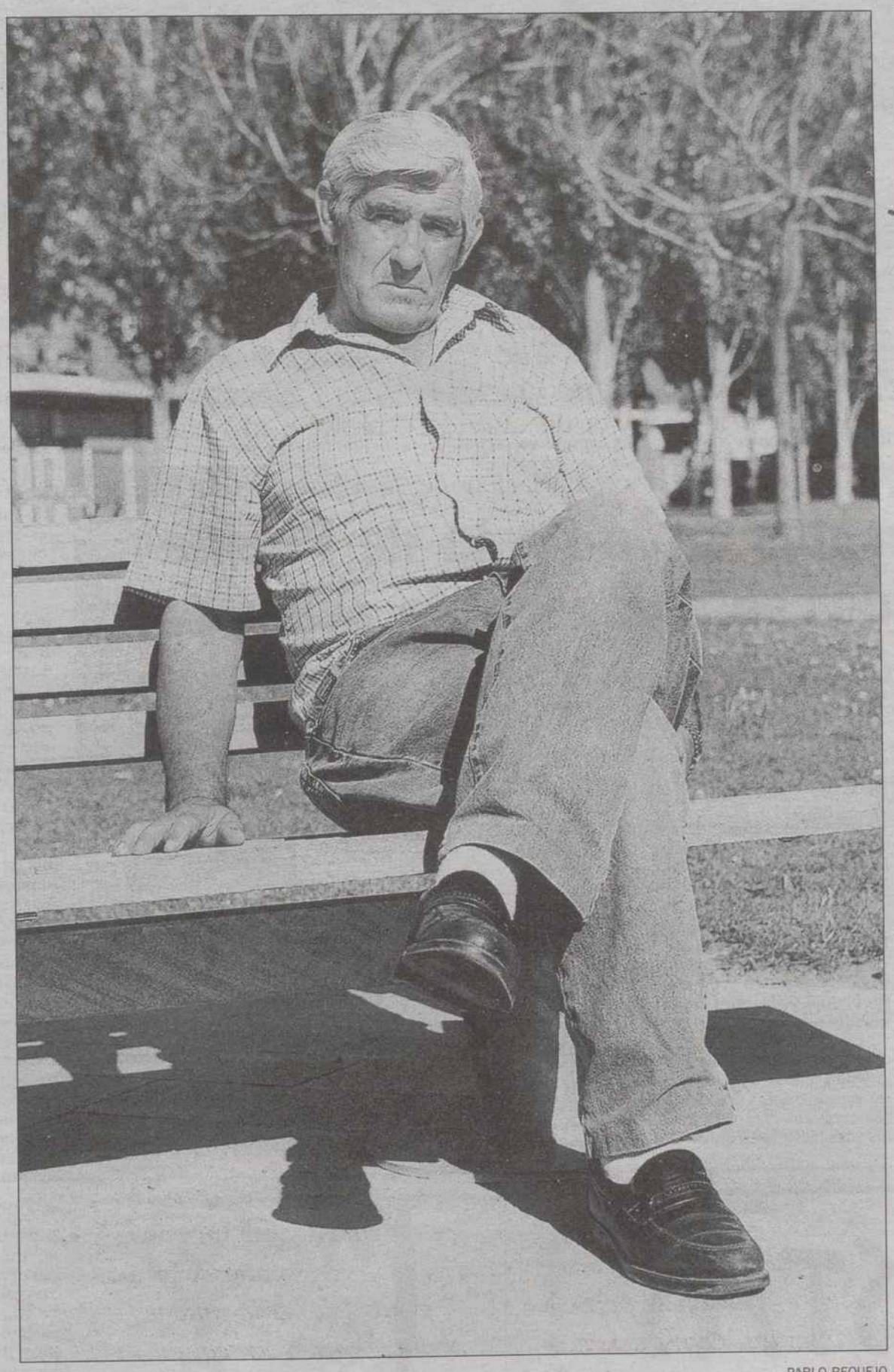

PABLO REQUEJO

El presidente de la Asociación de Vecinos de Santiago posa en la Plaza de Virrey Velasco.

> La carencia de espacios deportivos obliga a los vecinos del barrio de esta zona de la ciudad a hacer uso de las instalaciones del Campo de la Juventud».

> No sé cómo funcionará el concejal de barrio, pero los responsables de las principales áreas municipales deberían reunirse periódicamente con las asociaciones de vecinos».

PROGRAMA

El programa de fiestas del barrio de Santiago comienza hoy con los juegos de mesa. Los campeonatos de tute y mus se celebrarán a lo largo de esta semana en la sede de la Asociación de Vecinos.

Los juegos autóctonos estarán presentes en el programa festivo del barrio, y así, el campeonato de tanga se celebrará en la tarde del día 23.

Los niños podrán disfrutar de las actividades que la Asociación de Vecinos les propondrá con el parque infantil, donde no faltarán hinchables y atracciones. El parque se instalará el día 22 en la Plaza Virrey Velasco, a las 19 horas.

El programa festivo se despedirá en la víspera de la fiesta de Santiago, con una verbena que comenzará a las 23.30 horas y se prolongará hasta las 3 de la madrugada, en la Plaza.

Este año se ha eliminado del programa la actuación del grupo de danzas y el tradicional homenaje a los mayores. Buena parte del peso de la dinamización en el barrio recae sobre el grupo de monitores jóvenes, que se encuentran en los campamentos que anualmente organiza la Asociación de Vecinos, a los que han acudido cincuenta y ocho niños de Santiago, y el programa de actos se ha resentido.

-¿Hay algún asunto prioritario?

-Uno de los temas que urgen es el arreglo de la sede de la Asociación de Vecinos. El tejado corre el riesgo de hundirse en cualquier momento con el consiguiente peligro que ello supone. Hay que tener en cuenta que son unos 500 vecinos los que acuden a los cursos organizados en sus instalaciones por el Ayuntamiento. Además es urgente regular con semáforos el tráfico en la calle Tello Téllez, donde los vehículos alcanzan altas velocidades.

-¿Qué opinión le merece la recién creada figura del concejal de barrio?

-Más que un concejal de barrio, lo que interesa es una mayor coordinación entre concejales con competencias en urbanismo, juventud y cultura, áreas que deben prestar mayor atención a los barrios y que deberían mantener contactos periódicos con las asociaciones. No me ha parecido bien que el alcalde se haya reunido sólo con los representantes de la Federación y no lo haya hecho con los barrios que no están representados en ella.

M.C.D.2022

ÓSCAR NAVARRO

La ausencia de una zona habilitada para comer obligó a los campistas a buscar la orilla del río para resguardarse del sol.

EXALTACIÓN Se muestran satisfechos por la remodelación de la Carretera de los Pantanos

Los participantes en la fiesta de Puente Agudín reivindican una zona de acampada

El presidente del CIT de Velilla, Manuel Mediavilla, apuntó que la zona, que se encuentra dentro del Parque Natural de Fuentes Carrionas, está «bastante desatendida y los numerosos campistas tienen serios problemas para instalarse».

PUENTE AGUDÍN/ESTHER MARÍN

Los más de mil visitantes que se acercaron ayer hasta la campa de Puente Agudín para celebrar la tradicional jornada de exaltación de la Montaña Palentina, se mostraron disgustados por las pocas facilidades que se les ofrece a la hora de acampar en la zona.

Como cada año, el tercer domingo de julio sirve para que -además de disfrutar de un día de fiesta- los asistentes aprovechen la oportunidad para realizar numerosas reivindicaciones para la zona.

Para el presidente del Centro de Iniciativas Turísticas de Velilla del Río Carrión, Manuel Mediavilla, esta campa, que se encuentra dentro del Parque Natural de Fuentes Carrionas y Fuente Cobre, «no tiene una zona adecuada para que los visitantes se instalen y tienen serio problemas a la hora de buscar un sitio adecuado».

En este sentido, Mediavilla cree que con la declaración de la zona como Parque Natural no es suficiente, «ya que deben ofrecerse ciertas facilidades a los turistas y lugareños».

El presidente del CIT de Velilla entiende que algo de tanta magnitud no puede realizarse en poco tiempo, «pero, por el momento, se podría intentar habilitar una zona de forma provisional. Muchos palentinos y de otras provincias se muestran perezosos de venir hasta estos parajes, sólo porque no tienen un lugar que reúna unas condiciones mínimas».

Mediavilla considera que «es una pena que una zona tan bonita no pueda ser disfrutada con intensidad por todo el que lo desee».

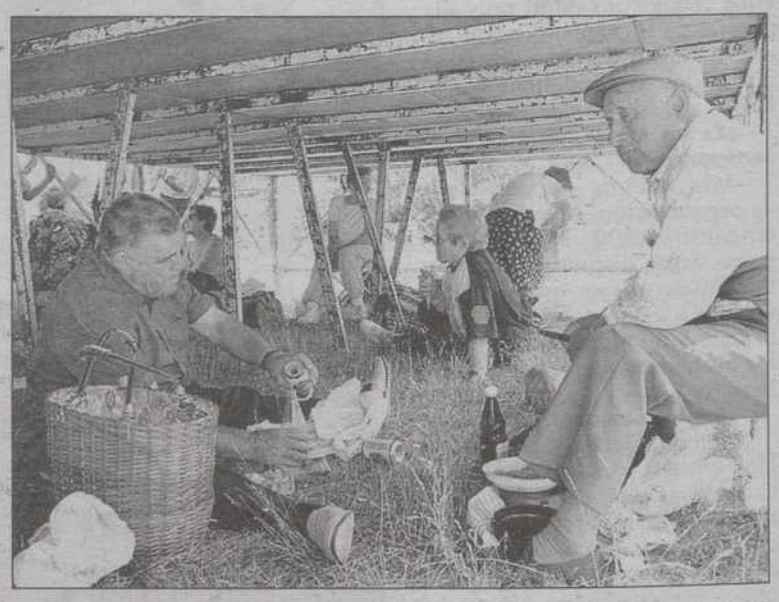

ÓSCAR NAVARRO

Muchos eligieron lugares singulares para combatir el intenso calor.

«Hemos tenido que esperar 27 años»

La fiesta que cada año se celebra en la campa de Puente Agudín, junto a la localidad palentina de Cardaño de Abajo, siempre se ha caracterizado por las reivindicaciones que los asistentes realizaban para conseguir que se realizaran las obras de acondicionamientos de la conocida carretera de la Ruta de los Pantanos.

En esta edición, los visitantes se mostraron satisfechos de que sus voces por fin hayan sido escuchadas, ya que en estos momentos se está llevando a cabo las obras de reparación de este tramo. El presidente del CIT de Velilla, Manuel Mediavilla, apuntó que «es de agradecer el esfuerzo que se está realizando para ampliar y adecuar la carretera, porque después de veintisiete años reivindicando el arreglo de esta zona, por fin se hace algo». En este sentido, Mediavilla apuntó que estas obras son buenas para el turismo, «pero también para los vecinos de estos pueblos, que cuando tienen que acudir al médico o a realizar algún trámite no tenían posibilidades».

! FIESTAS !

¿Quieres ver publicado en el periódico el programa de fiestas de tu pueblo?

DIARIO PALENTINO va a realizar un esfuerzo informativo para que todos los palentinos puedan disfrutar de las fiestas de sus pueblos. Para ello, si quieren ver publicados los programas festeros en el periódico sólo tienen que enviárnoslos a la mayor brevedad posible para que podamos dar la oportuna cobertura informativa.

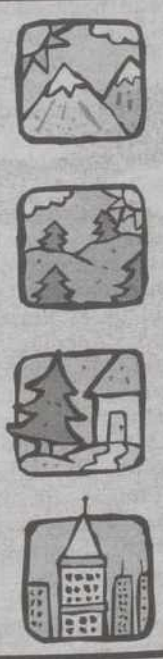

M.C.D.2022

Este Verano

DIARIO PALENTINO

1881

se va a las playas de Cantabria

puntos de venta

Cabezón de la Sal, Castro Urdiales, Cóbreces, Comillas, Isla, Laredo, Noja, Pedreña, San Vicente de la Barquera, Santander, Santillana del Mar, Santoña, Somo, Suances y Torrelavega

A partir del 8 de julio hasta el 31 de agosto

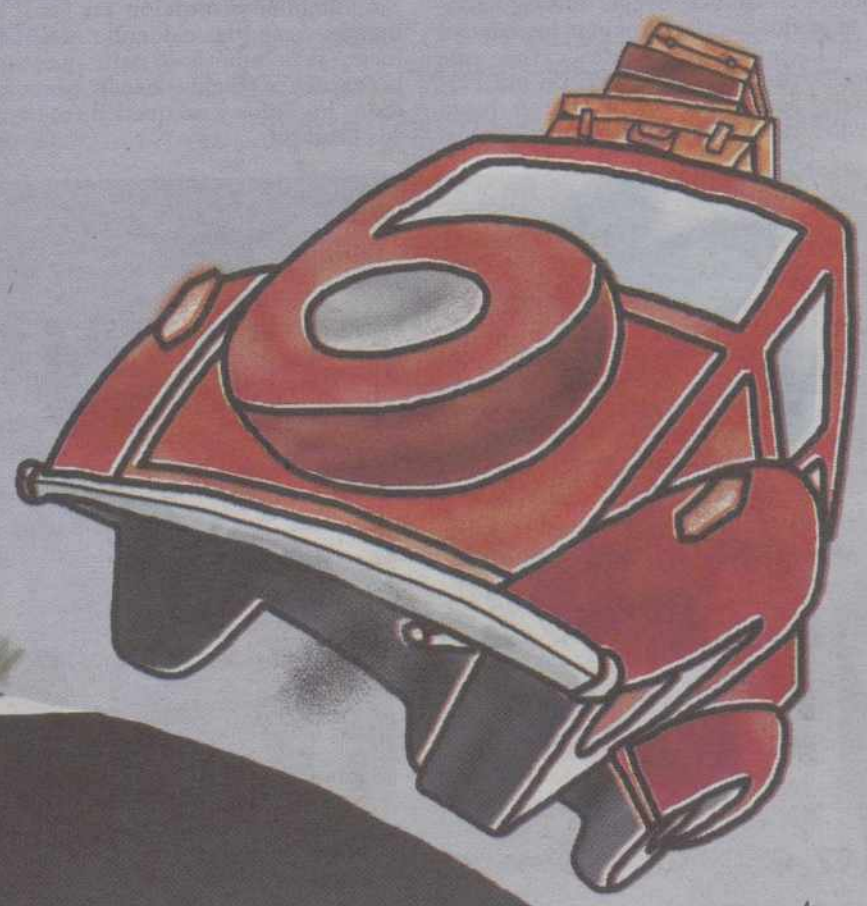

M.C.D.2022

ÓSCAR NAVARRO

El buen tiempo permitó a los más jóvenes darse un baño en el río y disfrutar del sol.

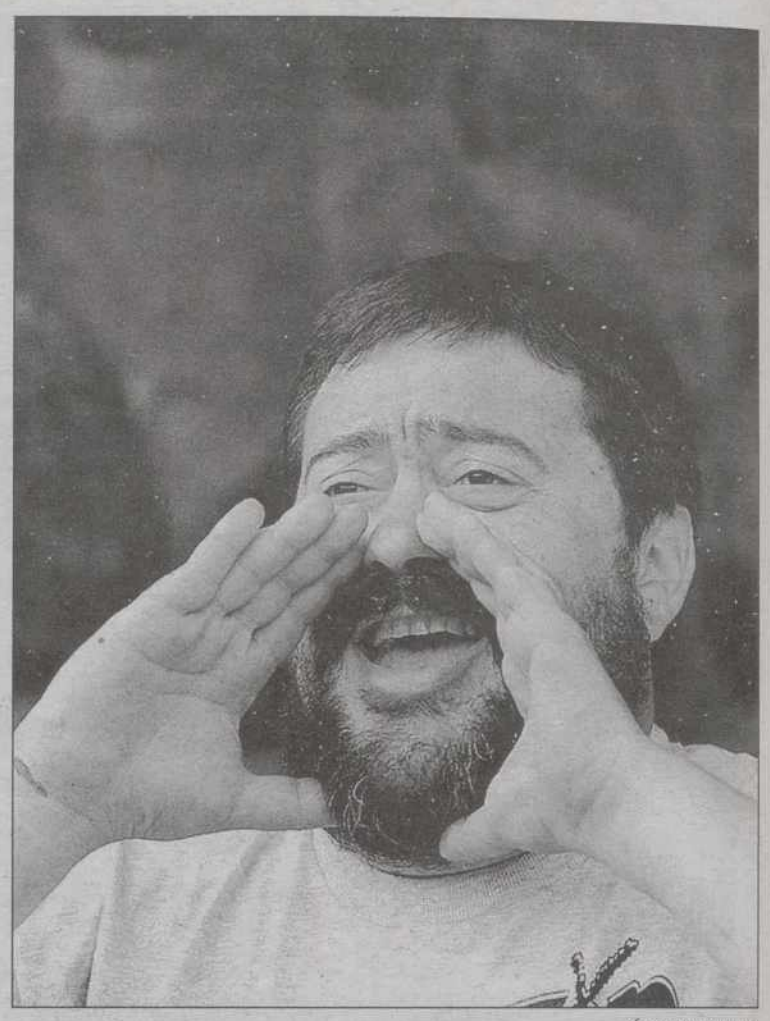

ÓSCAR NAVARRO

El folclorista, José María Silva, fue el encargado del pregón.

Más de mil personas disfrutaron ayer de la tradicional caldereta o guiso del pastor, que durante horas prepararon siete cocineros bajo la batuta de Gildo. La hora de la sobremesa tuvo gustos para todos.

La oveja de la Montaña

ESTHER MARÍN

LAS obras de arreglo de la carretera de la Ruta de los Pantanos disminuyó el número de asistentes a la tradicional jornada, que cada tercer domingo del mes de julio se celebra en la campa de Puente Agudín, pero no impidió que la alegría y el buen tiempo inundarán el aire de fiesta.

Los torreznos y los porrones de vino abrieron una jornada en la que poco a poco los visitantes se acercaron a la zona, para instalar sus mesas y tiendas de campaña.

El pregón corrió a cargo del conocido folclorista palentino, José María Silva, quien aprovechó la ocasión para valorar al paisaje y al paisanaje de los pueblos de la zona, «porque han sabido ceder sus mejores zonas de pastos para la construcción de los pantanos y ahora no se les está ofreciendo nada».

Junto a Ángel Abad interpretó una tonada y tocando el rabel cantó: «Viva la Montaña, viva. Viva el pueblo montañés. Que si la montaña muere, España, perdida es».

A las doce y media de la mañana se celebró la misa de campaña, en la que Urbano -un conocido sacerdote de la zona- animó a los asistentes a descubrir los rincones de la Montaña Palentina.

Quince ovejas fueron sacrificadas para cocinar los cuatrocientos kilos de carne que degustaron las más de mil personas que se acercaron hasta este rincón.

«Esta fiesta comenzamos a organizarla en el mes de marzo, para que todo salga perfecto y los campistas y visitantes se vayan con buen sabor de boca», comentó Gildo, el pastor que cada año se encarga de la preparación de la comida.

La habilidad y la experiencia de Gildo son dignas de admirar. Sin ninguna protección en las manos, coge la caldereta del fuego y la mueve o para que la carne se pueda hacer por todos los lados y no queden trozos crudos.

«Son muchos años haciendo esta labor y ni me quemo cuando toco algo que sale del fuego», comenta Gildo, que tiene a otros siete cocineros ayudándole en la labor. En total son 19 calderetas las que sirven para cocinar todos los trozos de oveja que poco a poco comienzan a repartirse entre los comensales, que se acercan hasta el lugar habilitado con sus propios platos. Para poder cocinar toda la carne es necesario rellenar nueve veces las calderetas.

La sobremesa es muy particular y variada entre las personas que participan en este fiesta. Los más jóvenes optaron por disfrutar del cristalino agua que corre por el río, mientras otros eligieron un árbol para la siesta.

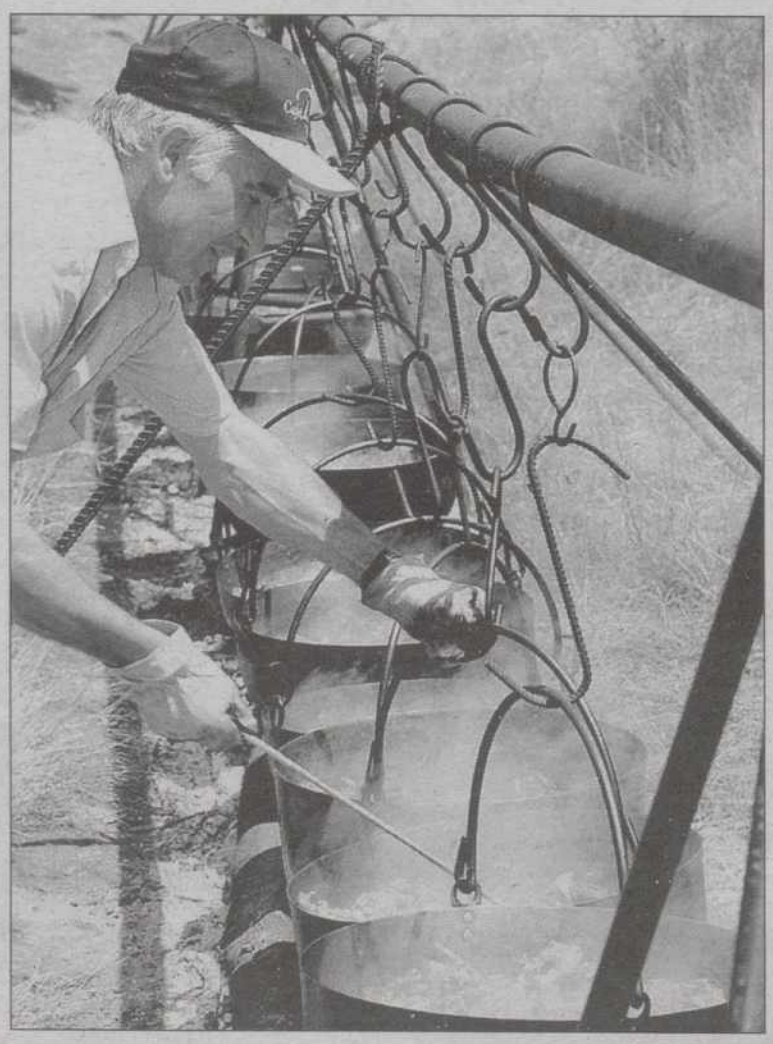

ÓSCAR NAVARRO

ÓSCAR NAVARRO

UN CONCURSO DE JOTAS CASTELLANAS ANTES DE DEGUSTAR EL GUISO

Antes de comenzar la comida, los asistentes a la fiesta de Puente Agudín compartieron un momento de folklore castellano mientras se celebraba un concurso de jotas, que fue ganado por Patricia Melero y un vecino de la zona. Además, en la zona también se instalaron camiones y furgonetas en los que poder tomar un refresco o compartir un pincho. El momento más esperado por todos comenzó alrededor de la una y media del mediodía, cuando los visitantes comenzaban a formar una larga cola para degustar la tradicional caldereta o guiso del pastor. Pequeños y mayores disfrutaron de una jornada de convivencia en la montaña.

M.C.D.2022

A.B.M.

Las rocas de extrañas formas combinadas con abundante vegetación son típicas en el Norte, como este paisaje desde Valoria.

Territorios inexplorados en el Norte

Los pueblos y paisajes de localidades que rodean a las cabeceras de comarca son a menudo olvidados o desconocidos. Sólo unos pocos habitantes saben disfrutar de la belleza y tranquilidad de estos parajes.

ANA B. MERINO

LA provincia de Palencia y, en concreto, los pueblos que se esparcen lejos de las carreteras generales, aparecen como territorios singulares entre las tierras de España.

Las profundas raíces de esta personalidad lugareña, y la peculiaridad del Norte de la provincia son debidas a herencias culturales e históricas. Palencia es tan antigua como el principal pueblo primitivo que se asentó en las cuencas del Pisuerga y el Duero, estos primeros pobladores fueron los Vacceos.

Los hechos históricos y las leyendas que han ido surgiendo en torno a Palencia, sus protagonistas, sus diócesis y las tierras, han dejado un profundo surco en la historia de Castilla y de toda España.

Fueron especialmente los pueblos romanos los que más vestigios de su arte y civilización dejaron en las "villas" del Norte de Castilla. La huella de la civilización romana se manifiesta en tierras palentinas con múltiples objetos y construcciones que van siendo descubiertos por los arqueólogos, contándose 77 villas localizadas hasta el momento.

El esplendor medieval queda constatado en los monumentos, iglesias románicas y en los castillos señoriales que se pueden observar incluso en los pueblos y paisajes más recónditos.

Un pueblo de agricultores y de artesanos sostenía con su trabajo y su silencio lo que actualmente utilizamos como patrimonio cultural, natural, fuente de bienes económicos. Además de factor que conforma la raíz característica de la personalidad austera y honrada de los habitantes de las comarcas palentinas.

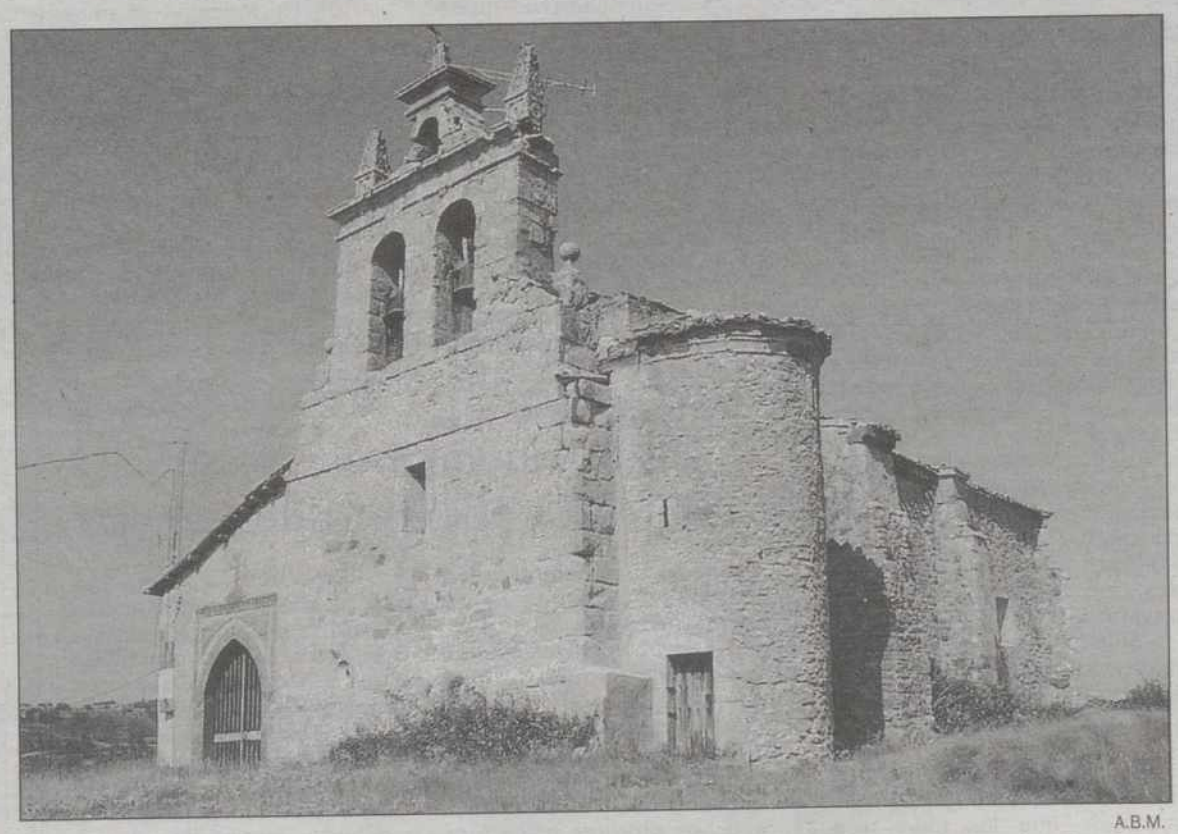

A.B.M.

Vista frontal de la Iglesia de Villacibio, actualmente en desuso y con apariencia de abandono.

A pesar de las riquezas y posibilidades del entorno, son incontables los abandonos por parte de los habitantes de pequeñas localidades, que emprenden la huida sin volver a recordar sus casonas de piedra, que aunque compactas y duras también adolecen la falta de cuidados. Ya se sumieron antes las tierras palentinas en la despoblación: Alfonso I dejó en el abandono ciudad y campo, convertidos en tierra de nadie.

Lugares para recordar y rutas llenas de tesoros

No muy lejos de Aguilar de Campoo, y pertenecientes a su Ayuntamiento, se encuadran pequeños pueblos y grandes espacios naturales, que sorprenden tanto por su belleza como por la tranquilidad que transmiten.

Siguiendo la carretera hacia Palencia encontramos Valoria, cuyos caminos cruzan paisajes rocosos de variadas formas y geomorfología, y parajes verdes de gran extensión.

Siguiendo la carretera hacia la capital, encontramos la localidad de Olleros, con su ermita rupestre y el elevado campanario que nos llevará hasta Mave y Santa María de Mave.

Dejando atrás su recién restaurado Convento nos adentramos en tierras de abundante vegetación y fabulosas vistas. El primer pueblo es Villacibio, en el que dos familias habitan las únicas casas abiertas. Su iglesia en el alto ya se abandonó también. Sus seis pobladores disfrutan de la calma y de su trabajo, uniéndoseles los visitantes veraniegos que añoran la tranquilidad.

Conocer la oferta del entorno de la provincia

Si bien la oferta de rutas turísticas por nuestra provincia prolifera en la documentación y publicaciones, cierta es también la falta de conocimiento de los propios palentinos sobre su entorno, ya que existen en la zona recorridos y poblaciones que, a menudo, se escapan a la fotografía y la letra impresa.

Los paisajes y localidades que forman nuestras provincias constituyen, según sus posibilidades y construcciones, lugares aptos para actividades al aire libre y los deportes, además de puntos de referencia para historiadores, fotógrafos, geógrafos y documentalistas, gracias a los que el conocimiento y la utilización de nuestras tierras se hace más efectiva.

Que conozcamos las Tuerces para disfrutar del montañismo, o por el tipo de minerales que lo forman, es indiferente si la razón de su conocimiento es su cuidado y su utilidad naturales.

Evitar la emigración masiva es vital para el futuro de éstos pueblos.

M.C.D.2022

«En la pintura encuentro libertad de expresión»

El artista palentino, Manuel Espegel, expone durante el mes de julio gran parte de sus obras en la Venta de Boffard de Frómista.

CRISTINA ESGUEVILLAS

MANUEL Espegel Vicario es un arquitecto palentino que estuvo afincado en Madrid, donde desarrolló sus trabajos relacionados con la faceta profesional.

Hace tres años regresó a Palencia para establecer su residencia habitual en Frómista, su localidad natal, donde expone, durante todo el mes de julio, su obra pictórica bajo el título "Del constructivismo a la abstracción". El lugar elegido para la muestra ha sido las dependencias de la conocida Venta de Boffard.

En sus reflexiones, Espegel se considera academista en cuanto a su técnica para dibujar, ya que ha practicado esta técnica artística durante toda su vida debido a su profesión, pero autodidacta en cuanto a la pintura, faceta que aprendió experimentando y asistiendo a exposiciones.

«Me encanta pintar y además me lo paso muy bien haciéndolo, porque en la pintura encuentro una libertad de expresión que es imposible hallar en la arquitectura, supeditada a dos parámetros inevitables, la normativa y la economía, que la oprimen», manifiesta el autor de las obras, Manuel Espegel.

Con esta exposición ya son cuatro las que el artista tiene en su haber. La primera tuvo lugar en las instalaciones de la actriz -y amiga del pintor- Concha Cuetos, en la capital madrileña.

La Residencia de Los Reyes Católicos y el Club "La Galera" de la ciudad de Valladolid, acogieron la segunda y la tercera de las muestras de obras artísticas.

En los dos últimos años, Manuel Espegel no ha realizado ninguna exposición, debido a la falta de intención del artista por mostrar su obra.

«Para una persona aficionada, que no vive de la pintura, es muy trabajoso y poco compensatorio exponer cara al público», manifiesta el pintor palentino.

«Además, siento pudor de la opinión ajena y del impacto que pueda producir, ya que la pintura que realizo es la que menos gusta, al ser nada figurativa y sin concreciones», explica el artista.

Escenario idóneo

Después de tanto tiempo sin exponer, Manuel Espegel ha elegido La Venta de Boffard como el escenario idóneo para albergar una bonita selección de su trabajos.

«He escogido esta galería por su situación privilegiada frente a la iglesia románica de San Martín y en una localidad tan bonita como Frómista. Este templo es un monumento que despierta un gran interés en el Último Año Jacobeo del milenio, que, además, coincide con la exposición "La edades del hombre" en Palencia», explica el artista.

El estilo pictórico del autor es una elección natural de él, ya que por su profesión se inclina a resolver las situaciones que se le presentan partiendo de la geometría, lo que le lleva al Constructivismo, con cuadros sin ningún paisaje ni figura alguna.

«Mis referentes dentro de este estilo de pintura son Pier Mondarían, Pablo Palenzuelo y Eusebio Sempere», añade Espegel.

Sin unidad

La muestra que ofrece Espegel en Frómista es un conjunto sin unidad en cuanto a su concepción.

El artista presenta un ensayo general con grandes cuadros y miniaturas en una visión donde se pueden apreciar multitud de técnicas realizadas en óleo, sobre lienzo y cartón.

Para Manuel Espegel estas técnicas «son los dos únicos soportes en los que se puede dominar el óleo con cierta dignidad».

El autor explica el contenido del Constructivismo como «la técnica en la que los tres únicos parámetros para expresar sentimientos que no son entendibles, son la forma, el color y la textura».

«Sólo hay que sentirlos, aunque produzcan discrepancias. Si el espectador no es indiferente me doy por conforme», añade.

El artista considera esencial impulsar el arte en la enseñanza, desde que los niños son pequeños, para que sepan apreciar lo que vale. Para ello, el artista palentino señala que se debe hacer potenciando las visitas a exposiciones, audiciones de música y obras de teatro, para dar a conocer el contexto pictórico, musical y también cultural.

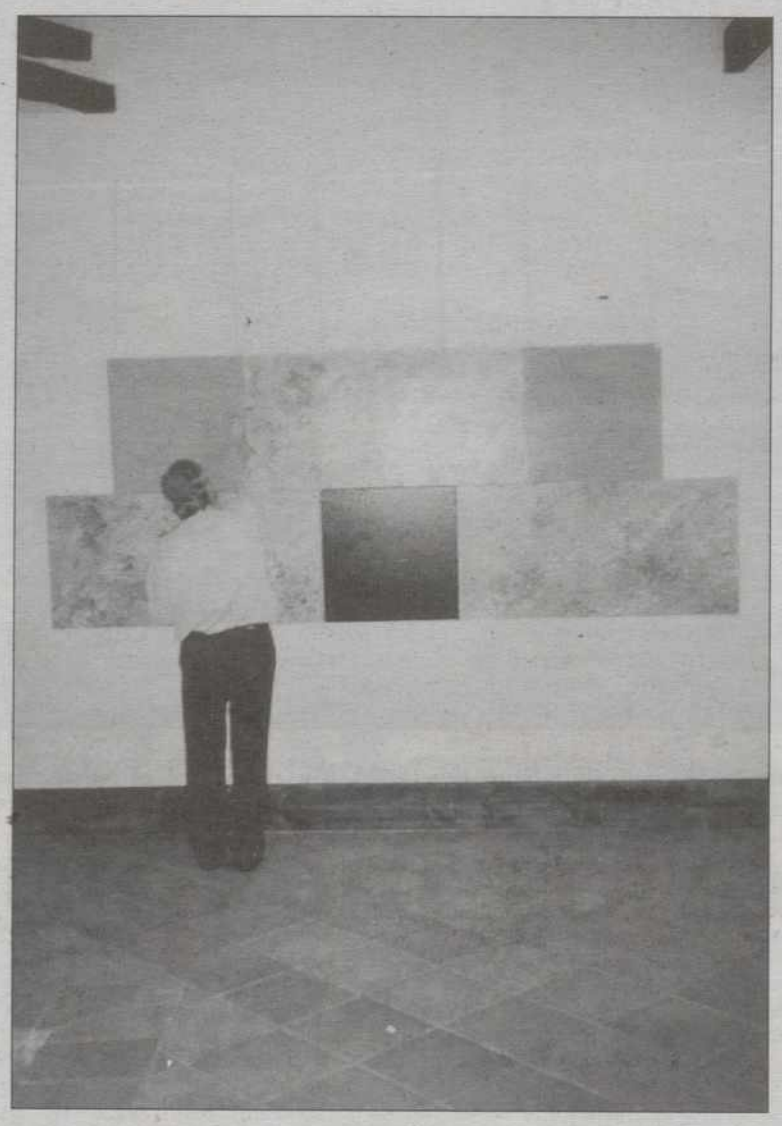

Manuel Espegel junto a sus obras en la Venta de Boffard.

En cuanto a las agrupaciones de pintores palentinos, Manuel Espegel, que es un enamorado del arte, juzga que «son importantes pero no deberían suponer una marginación hacia los artistas que trabajan por libre», comenta, mientras pasea por la sala de la Venta de Boffard en la que está exponiendo a lo largo de todo este mes.

Los visitantes que se acercan hasta la muestra están comprobando ese sentimiento del que habla Espegel, aunque cada uno puede interpretar las obras de una manera, dependiendo de los sentimientos y del momento personal

Por otra parte, Manuel Espegel cree que es necesario que se abran más salas de exposiciones y de audición de conciertos en Palencia y su provincia. Muchas veces las personas no conocen estas maravillas, «porque no se les dan oportunidades para que se acerquen a comprobar lo que se hace. En nuestra tierra se pueden encontrar variedad de pintores», comenta.

Una de los aspectos que se debiera promocionar, pone como ejemplo Espegel, «son las actuaciones de la magnífica Orquesta Filarmónica de la ciudad».

«No entiendo la escasa respuesta a las obras de Caneja»

Respecto a los pintores que existen en la capital y la provincia palentina, para Espegel «en Palencia existe una oferta cultural modesta pero muy estimable en todas las expresiones artísticas».

El autor de estas obras comenta que «se celebran exposiciones y antologías de muchos pintores palentinos. Un ejemplo de ellos es Díaz Caneja, aunque no entiendo la escasa respuesta de la población palentina ante este pintor»

Para Espegel, a Díaz Caneja algunos lo consideran autor de un sólo cuadro.

Respecto a la valoración de las obras de este artista palentino, Espegel señala que «no se valoran sus obras fuera de un contexto amplio».

Para explicar esta afirmación, Manuel Espegel señala que parece que lo importante de este pintor palentino es «cuando algunos de sus trabajos están expuestos en el Museo Reina Sofía de Madrid, al lado de las de grandes pintores».

Espegel cree que hay que valorar a cada artista por lo que es y lo que realiza de forma individual.

CARRIÓN DE LOS CONDES
EDICTO
D.José Marcos Fernández solicita licencia para acondicionamiento de nave para granja de pollos de corral en suelo urbanizable de la ley 5/99, de urbanismo de Castilla y León.
En consecuencia, de conformidad con lo dispuesto en la disposición transitoria 3.ª, en relación con los artículos 23 y 25 de la citada ley, y 5 de la ley de 5/93 de Actividades Clasificadas queda expuesto el expediente a información pública por plazo de quince días, durante los cuales podrán presentarse las alegaciones que se estimen pertinentes.
Carrión de los Condes a 8 de julio de 1999.
El Alcalde.
Fdo. José Ramón Blanco Merino

JACOBEO

Elegidos los cuatro finalistas de las V Justas Poéticas del Camino

PALENCIA

Durante el pasado fin de semana, el jurado calificador de las V Justas Poéticas del Camino de Santiago se reunió con el fin de valorar los 59 trabajos presentados a este certamen literario que, por quinto año consecutivo, ha organizado la Asociación de Amigos del Camino de Santiago.

La decisión del jurado calificador apuntó como finalistas a: Ángel Francisco Casado, de Astorga, por su trabajo "Peregrino por Tierra de campos"; Lázaro Domínguez Gallego, de Ferrol, por "Al Apóstol Santiago, Heraldo de la Fe", que en la pasada edición también quedó finalista; José Mariscal Arranz, de Carrión de los Condes, por "A los peregrinos de Santiago"; y Manuel Sánchez Gorjón, de Palencia, por "Magia y leyenda del Camino de Santiago".

Las Justas está dotadas con cuatro premios para la temática general del Camino de Santiago y uno especial, donado por la parroquia de Nuestra Señora de la Virgen Blanca de Villalcázar de Sirga, al poema especialmente dedicado a la localidad o a sus valores arquitectónicos en conjunto.

Premios

Los premios de la temática general se fallarán el próximo sábado día 24, a partir de las ocho de la tarde en la localidad jacobea de Villasirga.

En este encuentro se determinará quien de los cuatro finalistas opta al primer premio dotado con 100.000 pesetas. Además, se decidirá quienes recibirán el segundo, tercer y cuarto premio, que tienen una dotación económica de 30.000 pesetas.

Por lo que respecta al premio especial, el ganador es Manuel Terrín Benavides, de Albacete, por su poema "Afirmación Mariana desde Villalcázar de Sirga". Este premio está dotado igualmente con la cantidad de 30.000 pesetas.

Los finalistas deberán leer sus escritos en una acto poético, que se desarrollará en la iglesia de Nuestra Señora de la Virgen Blanca de Villasirga, el día 24 de julio a partir de las ocho.

Concierto

Después se hará entrega de los galardones literarios, alrededor de las nueve de la noche, se celebrará un concierto a cargo del Cuarteto Deganí en el templo mielguero.

En esta actuación musical, integrada en la programación del Festival Internacional de Música de Palencia, los integrantes del cuarteto de cuerda interpretarán un programa sonoro con obras de Beethoven, J. Turina y A. Boodín.

M.C.D.2022

Entre Agricultura y Medio Ambiente

Convenio para buscar alternativas al uso del bromuro de metilo

En 1998, la Comisión presentó al Consejo de Europa una propuesta para suprimir totalmente la producción y uso de esta sustancia.

MADRID

Los ministerios de Agricultura, Pesca y Alimentación y de Medio Ambiente han firmado un convenio de colaboración por el que científicos de ambos departamentos buscarán alternativas al uso del bromuro de metilo en agricultura, informa Efe.

El bromuro de metilo es una sustancia empleada como fumigante en los cultivos de fresón, pimiento, flor cortada, zanahoria y cítricos, y que fue incluida como «sustancia que agota la capa de ozono» en la Cuarta Reunión del Protocolo de Montreal de 1992, informó hoy el Ministerio de Agricultura.

El convenio firmado contempla el trabajo conjunto del Instituto Nacional de Investigación y Tecnología Agraria y Alimentaria (INIA) por parte del Ministerio de Agricultura, Pesca y Alimentación, y de la Dirección General de Calidad y Evaluación Ambiental, del Ministerio de Medio Ambiente. Los trabajos se incluyen en un proyecto denominado «Alternativas al uso convencional del bromuro de metilo, respetuosas con el medio ambiente y viables económicamente».

Medio Ambiente financiará el proyecto

En la IX Reunión del Protocolo de Montreal, en 1997, se acordó la supresión total del uso del bromuro de metilo, excepto en agricultura, a partir del 1 de enero del 2005.

En 1998, la Comisión Europea presentó al Consejo de Europa una propuesta para suprimir totalmente la producción y uso del bromuro el 1 de enero del 2001. Sin embargo, el pasado mes de febrero, el Consejo adoptó un calendario para la reducción del consumo y la producción de este compuesto químico, por la que se dosificaba su eliminación -25 por ciento a partir del 1 de enero de 1999, 60% para el 2001 y 75% para el 2003- hasta su total desaparición en el 2005, salvo para usos agrícolas.

El bromuro de metilo ha sido declarado como «sustancia que agota la capa de ozono»

El Instituto Nacional de Investigación y Tecnología Agraria y Alimentaria ya financiaba un proyecto de cuatro años de duración desde 1997. Medio Ambiente se encargará ahora de la financiación.

ENRIQUE CAÑA

Esta sustancia se utiliza como fumigante en cultivos como por ejemplo el de zanahoria.

El precio de la leche líquida aumentó un 1,6 por ciento en 1998

PALENCIA

El precio de la leche líquida subió el 1,6 por ciento en 1998, en comparación con el año anterior, como consecuencia del incremento en las ventas de nuevas especialidades de valor añadido (leches enriquecidas), y el aumento de la demanda de primeras marcas, según un informe de la consultora DBK. Este incremento, cifrado en 340.780 millones de pesetas, se ha producido a pesar del descenso en el consumo de leche líquida envasada, que continuó su ritmo de lento descenso, con una baja del 0,6 por ciento en 1998, hasta situarse en 4.472 millones de toneladas.

El consumo de mantequilla continuó en 1998 su tendencia a la baja, hasta situarse en 16.700 toneladas (el 7,2 por ciento menos que el año anterior), lo que significó una cifra de 9.970 millones de pesetas, un 7,3 por ciento menos que en 1997.

El estrechamiento de los márgenes comerciales en los productos tradicionales ha acentuado el desarrollo de nuevas especialidades lácteas de valor añadido, como fórmula para incentivar y segmentar el consumo.

Asimismo, está dando lugar a procesos de concentración en torno a los grandes grupos lácteos, con el fin de aumentar las economías de escala y ampliar la cuota de abastecimiento de leche.

Las cuotas del Fondo Nacional pueden pedirse hasta septiembre

PALENCIA

Los ganaderos españoles que quieren acceder a cuota adicional procedente del Fondo de cuotas podrán solicitarlo hasta el 30 de septiembre, según recoge el proyecto de Orden que ha preparado el Ministerio de Agricultura. En la citada disposición, que aún no se ha publicado, se fijará el inicio del plazo y también se recogerán algunas normas sobre asignación de estas cuotas. Entre el Fondo y la reserva nacional hay 100.000 toneladas disponibles.

Cuando se aprobó el Real Decreto sobre modernización del sector lácteo, publicado en julio del año pasado, se adoptaron algunas normas generales para la asignación de las cuotas procedentes de este Fondo y se estableció como fecha límite de solicitudes la del 1 de junio. Sin embargo, como no se han desarrollado normas complementarias, dicho plazo se fijará para este año en el 30 de septiembre, según han confirmado los responsables del Ministerio de Agricultura a la organización agraria ASAJA.

Los ganaderos que quieran acceder a una cuota láctea deberán pagarla a 54 pesetas por kilo (precio que abonó la Administración en el último plan de abandono), aunque finalmente este precio será inferior porque al adquirir una cantidad de referencia recibirán gratuitamente cuota adicional procedente de la reserva. En el caso de los ganaderos con menos de 150.000 y 300.000 kilos recibirán como "regalo" el equivalente al 80% de la adquirida. Además, en las Comunidades Autónomas en las que las solicitudes no cubran el volumen de cuota disponible, se permitirá acceder al Fondo a los ganaderos con cuota individual superior a 300.000 kilos, aunque sólo podrán comprar 25.000 kilos más.

Por otro lado, el Ministerio de Agricultura tiene previsto continuar con las acciones de reordenación del sector lácteo y, además de asignar las cuotas disponibles en el Fondo y en la reserva, pondrá en marcha un nuevo plan de abandono indemnizado de la producción láctea de características similares al ejecutado en el periodo 98/99.

Talleres CASARES

MASSEY FERGUSON

• Tractores • Cosechadoras • Maquinaria de forrajes
• Maquinaria de jardinería • Accesorios para agricultura

FENDT

CARRION DE LOS CONDES: Carretera Palencia, Km. 37 • Teléfono 979 88 09 64 — PALENCIA: Pol. Industrial - Inglaterra, 108 • Teléfono 979 71 11 61

M.C.D.2022

RAQUEL BURGOS

En España, los tomates forman parte de la comida mediterránea.

El Ministro de Agricultura indica que en España los cupos no son suficientes

Posada pedirá hoy una reforma de las ayudas al tomate

El Gobierno español reiterará ante los Quince su antigua demanda de eliminar las cuotas nacionales y establecer un régimen basado en un único cupo comunitario.

❖

Países como Portugal disponen de cuotas de producción que no utilizan en su totalidad

❖

PALENCIA
El ministro de Agricultura español, Jesús Posada, pedirá hoy a los Quince una reforma del régimen de ayudas a la transformación de tomate. Las fuentes señalaron que el régimen en vigor «no funciona bien», ya que algunos países miembros, como Portugal, disponen de cuotas de producción que no utilizan en su totalidad, mientras que en España los cupos son insuficientes.

El Gobierno español reiterará ante los Quince su antigua demanda de eliminar las cuotas nacionales y establecer un régimen basado en un único cupo comunitario.

Posada hablará del asunto dentro de los puntos «varios» del orden del día del Consejo de ministros de Agricultura.

Los únicos temas previstos para aprobación son los incluidos dentro de los puntos «A», que se adoptan sin discusión, y que incluyen la confirmación de acuerdos políticos alcanzados en el Consejo del mes de junio; la nueva normativa sobre la ganadería biológica y la directiva sobre la protección de las gallinas ponedoras.

Dentro también de los puntos «varios» del orden del día, los Estados miembros hablarán, a petición de Holanda y Dinamarca, del fraude detectado en las exportaciones de productos agrícolas a Rusia a su llegada a ese país.

El 90 por ciento de las exportaciones subvencionadas comunitarias son objeto de fraude, según destacaron fuentes diplomáticas. Los Quince debatirán asimismo la puesta en marcha de un programa para la promoción de productos agrícolas en países terceros, con un presupuesto de 15 millones de euros anuales. Actualmente sólo existen programas para la promoción del aceite de oliva y del lino.

El reparto de la leche afecta a los ganaderos

PALENCIA
Los ganaderos de vacuno de leche de Palencia saldrán perjudicados en el reparto de las 550.000 toneladas de cuota láctea que se consiguieron en la negociación de la Agenda 2000.

Castilla y León con una cuota de 750.000 toneladas y más de 7.659 ganaderos no recibirá el 10 por ciento de la cuota que le correspondía. El MAPA baraja un aumento de 68.000 toneladas para la Comunidad, favoreciendo el reparto a la zona de Cantabria.

Los miembros de UPA consideran inaceptable la postura del MAPA y creen que Juan José Lucas ha negociado bastante mal los repartos las cuotas de producción de los diferentes sectores que se consiguieron en en la cumbre de Berlín.

Agricultura, el Ministerio que mejor informa

PALENCIA
Los Ministerios de Trabajo y Asuntos Sociales, Economía y Hacienda, y Agricultura, Pesca y Alimentación, se encuentran entre los organismos públicos que informan con un mayor nivel de transparencia, según una encuesta realizada a 66 medios de comunicación por el diario "El Nuevo Lunes".

El ministro de Trabajo y Asuntos Sociales, Manuel Pimentel, es el líder en transparencia de los departamentos ministeriales, como lo fue su antecesor Javier Arenas. En segundo y tercer lugar se sitúan el ministro de Economía, Rodrigo Rato, y el de Agricultura, Jesús Posada.

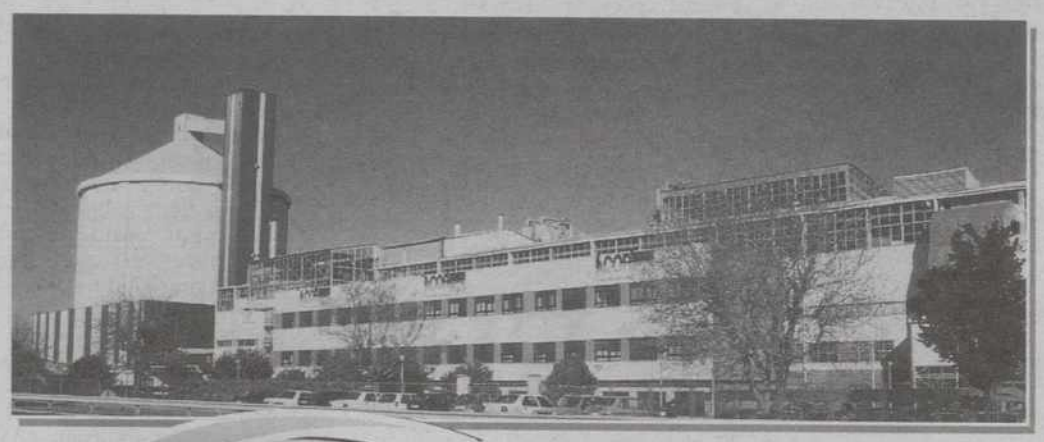

Azúcar ACOR
Alimento sano y natural
Sociedad Cooperativa General Agropecuaria ACOR
P.° Isabel la Católica, 1 • Apartado 346 • 47001 Valladolid
Telefs.: 983 350 400 • Fax: 983 374 157

M.C.D.2022

Fernández Santiago augura un gobierno estable y descarta hablar de sucesiones

Lucas preside hoy la toma de posesión de los consejeros del nuevo Gobierno regional

Los ocho consejeros de la nueva Junta de Castilla y León que preside Juan José Lucas tomarán posesión hoy lunes en un acto que se celebrará en la sede de la Presidencia de la institución autonómica, al que seguirá la primera reunión del Consejo de Gobierno, confirmaron fuentes oficiales. Tomarán posesión José Manuel Fernández Santiago, como consejero de Medio Ambiente y vicepresidente primero, y Tomás Villanueva, como titular de la Consejería de Educación y Cultura y vicepresidente segundo.

❑ **VALLADOLID**/EFE.- Los otros seis miembros del Ejecutivo que tomarán posesión de sus cargos son Jesús Mañueco, consejero de Presidencia y Administración Territorial; Isabel Carrasco, consejera de Economía y Hacienda; José Luis González Vallvé, consejero de Fomento; José Valín Alonso, consejero de Agricultura y Ganadería; Carlos Fernández Carriedo, consejero de Sanidad y Bienestar Social, y José Juan Pérez–Tabernero Población, consejero de Industria, Comercio y Turismo.

Tras este acto, se celebrará la primera reunión de la nueva Junta, en la que no se adoptarán acuerdos, según dichas fuentes, aunque está previsto que Lucas transmita a su gobierno las directrices básicas de actuación en esta legislatura.

El presidente marcará además un calendario de trabajo para las primeras sesiones del gabinete, en las que han de salir adelante la reforma de las estructuras orgánicas de algunas consejerías en las que se crean o suprimen departamentos.

También trasladará a sus consejeros los criterios básicos de los nombramientos en los escalones segundo y tercero y la Administración regional, los cuales se irán aprobando progresivamente en sucesivas reuniones del Consejo del Gobierno.

La primera reunión de la Junta con carácter resolutivo se celebrará el jueves 22 de julio, precisaron las citadas fuentes, y en ella es posible que ya se apruebe algún nombramiento de directores generales .

Estabilidad

José Manuel Fernández Santiago, que hoy tomará posesión como nuevo consejero de Medio Ambiente y vicepresidente primero de la Junta, aseguró ayer que se ha nombrado un gobierno «para cuatro años» y que «nunca se ha hablado de la sucesión de Juan José Lucas» al frente del Ejecutivo regional.

En sendas entrevistas publicadas hoy por *El Norte de Castilla* y *El Mundo de Castilla y León*, Fernández Santiago afirmó que «se ha nombrado un gobierno para cuatro años que ilusione y que tenga como meta hacer mejor su trabajo cada día».

El futuro vicepresidente primero de la Junta de Castilla y León aseguró también que no ha visto ni en las «palabras ni en la actitud» del presidente del Gobierno regional, Juan José Lucas, «nada que tenga que ver con su posible sucesión», sino más bien «un compromiso fortísimo que da idea de continuidad y de llegar a trabajar aquí cuatro años más».

PATRICIA

José Manuel Fernández Santiago.

CONGRESO DEL PP

❑ El secretario regional del PP en Castilla y León, Jesús Merino aseguró ayer que el proceso de renovación que este partido llevará a cabo tras la celebración de su congreso regional debe estar orientado a conseguir «un papel más potente y más prioritario en la sociedad».

En una entrevista que publicaba ayer *El Adelantado de Segovia*, Merino, que ha sido consejero de Fomento y vicepresidente del Gobierno regional en la anterior legislatura, afirma que su labor ahora, durante el proceso previo al congreso regional, es «continuar con las directrices marcadas por el presidente Lucas para la renovación del partido, y en ese esfuerzo es en el que yo voy a tener que volcarme».

«Los resultados obtenidos por el PP en las pasadas elecciones demuestran que no podemos acomodarnos en los cargos, sino que hay que estar en la sociedad y en la calle –explicó– y confiamos en que los cambios que adoptemos sean observados por la sociedad de forma positiva».

El monasterio de Valbuena de Duero (Valladolid) será un gran centro cultural

La Fundación de Las Edades culminará la restauración de su sede en el año 2001

❑ **PALENCIA**/EFE.- La Fundación Las Edades del Hombre, dedicada a la promoción y difusión del patrimonio de la Iglesia en Castilla y León, espera que la restauración del monasterio vallisoletano de Santa María de Valbuena, que se convertirá en su sede, esté terminada antes del fin del año 2001.

El secretario general de la Fundación Las Edades del Hombre, Antonio Meléndez, indicó, en declaraciones a Efe, que la semana pasada se presentó ya el proyecto básico de restauración de este monasterio, que dispone de fondos comprometidos que alcanzan inicialmente los 1.500 millones de pesetas.

Según destacó Meléndez, «estamos dando pasos objetivos para la restauración de este monasterio» cisterciense del siglo XII, ubicado en el municipio de Valbuena de Duero, al este de la provincia de Valladolid, «que actualmente se encuentra en ruinas».

La Fundación prevé que antes del final de 1999 año estén licitadas las obras de intervención y contratado el equipamiento de los cuatro centros que albergará el monasterio: uno de documentación e investigación, otro de restauración, otro de difusión del patrimonio, y el denominado «Atalaya del patrimonio de la iglesia en Castilla y León».

Meléndez afirmó que son tres los conceptos que baraja la Fundación en torno a esta obra, «restauración, rehabilitación y reconstrucción del monumento, para salvarlo de su actual deterioro y llenarlo de contenido y de bullicio y trajín cultural».

Está previsto que el monasterio pueda acoger conciertos, congresos, exposiciones y encuentros y ser un lugar de acogida y descanso en su bella hospedería.

La financiación para la restauración del monumento la aportan el sesenta por ciento fondos europeos Feder, con 900 millones de pesetas, y el cuarenta por ciento restante a partes iguales la Junta de Castilla y León, a través de la Consejería de Educación y Cultura, y Caja España, con 300 millones cada institución.

BRAGIMO/EFE

Antonio Meléndez, secretario general de la Fundación.

Previsiones

«El trabajo de restauración del monasterio tiene que estar terminado antes del último día del año 2001», afirmó Meléndez, al tiempo que añadió que «el futuro de Las Edades del Hombre es Santa María de Valbuena, porque ahí se van a desarrollar los fines fundacionales de la Fundación, y será como un pino plantado a la orilla del Duero y las exposiciones, su copa».

La Fundación Las Edades del Hombre tiene actualmente abierta en la catedral de Palencia la exposición «Memorias y esplendores», que ha sido visitada por más de 200.000 personas desde su inauguración por los Reyes el pasado 12 de abril, y que es la séptima de las organizadas por esta entidad, tras las de Valladolid, Burgos, León, Salamanca, Amberes y El Burgo de Osma (Soria).

BREVES

En estado crítico un minero de la cuenca de Fabero

❑ **PONFERRADA**/EFE.- El productor José Elías Arias Díez, de 34 años y natural de Bembibre (León), permanece ingresado en estado crítico en el Hospital Comarcal del Bierzo como consecuencia de un accidente laboral sufrido el sábado, informaron ayer fuentes del centro sanitario.

José Elías se precipitó con la máquina que conducía por un terraplén del cielo abierto de la Gran Corta de Fabero (León), y sus compañeros le rescataron, tras lo que fue trasladado por la Cruz Roja de Fabero al hospital de Ponferrada.

Según el último parte médico facilitado por el jefe de guardia del Hospital, el operario sufre una contusión pulmonar severa y ha tenido que ser intervenido quirúrgicamente para estirparle el bazo, y evoluciona favorablemente dentro de la gravedad.

Los jabalíes atemorizan a dos pueblos de Ávila

❑ **ÁVILA**/EFE.- Vecinos de dos pueblos de la provincia de Avila, La Hija de Dios y Mengamuñoz, han expresado su queja y su temor ante los ataques que han sufrido por parte de jabalíes, que han destrozado cosechas y han provocado accidentes de tráfico.

Julia Rodríguez, una vecina de La Hija de Dios, pequeño pueblo de 150 habitantes, explicó que estos animales «han destrozado prados, han provocado accidentes de tráfico y han hecho perder algunas cosechas», lo que ha creado «psicosis» entre los vecinos.

Según explicó Rodríguez, los jabalíes han causado varios accidentes en la carretera Nacional 502 (Ávila-Córdoba) a su paso por estas localidades, situadas cerca de la subida a los puertos de Menga y El Pico, camino de la Sierra de Gredos.

Muere una niña atropellada a la puerta de su casa

❑ **LEÓN**/EFE.-Una niña de 7 años murió ayer en el Hospital Comarcal del Bierzo, en Ponferrada (León), tras haber sido atropellada a la puerta de su casa en San Fiz do Seo por un coche que rodó hasta alcanzarla, informaron fuentes de Tráfico.

Tráfico informó de que el atropello se produjo cuando un coche con matrícula de Madrid, que se encontraba parado y del que había salido su conductor, al parecer rodó hasta que alcanzó el lugar donde se encontraba la niña, que fue trasladada hasta dicho hospital, donde murió a las 0,10 horas de ayer, según la Subdelegación del Gobierno en León.

Por otro lado, Un joven de 21 años murió en la madrugada de ayer en las proximidades de Benavides de Orbigo (León), en una carretera comarcal, en un accidente de tráfico ocurrido al salirse de la vía por el margen izquierdo y colisionar contra un muro situado en la orilla.

En Valladolid, en la Ronda Este de Valladolid una persona resultó muerta y tres heridas graves en una colisión registrada en la tarde de ayer.

M.C.D.2022

FIN DE SIGLO

Induráin, Roa, Atxaga.

FROILÁN DE LÓZAR

ALGUIEN me da la razón. Bernado Atxaga, el escritor guipuzcoano, Premio Nacional de Literatura 1994, autor de "Memorias de una vaca", "Bámbulo", "Lista de locos y otros alfabetos", ya avisó hace unos años que cerraría el libro que le había llevado a lo más alto. Entonces casi nadie lo creyó. Bernardo, en el marco de los cursos de verano de la Fundación Duques de Soria, anunció días pasados que se retirará del mundo literario y volverá a recuperar su verdadero nombre, Joseba Irazu.

Y para mucha gente con la que me tropiezo, romper con ese mundo cuando se está dentro, cerrar de sopetón la puerta de la fama por la que tantos otros suspiran y a la que saben que no se llega sólo por merecerlo, meterte de golpe en el traje de los días de labor, entre el montón de anónimos, es un pecado clamoroso. Yo, que oralmente no me defiendo con la misma seguridad, tal vez porque la timidez y los nervios me pierden, dejo que hablen todos, mientras en algún lugar de mi interior se desatan los aplausos.

Cualquiera puede llegar a ese cajón. Sí, usted también. A usted, al del periódico le digo, no mire hacia otro lado. Yo, que no tengo recetas para mis defectos, puedo asegurarle que cualquier persona normal puede llegar a ser famosa. Dice usted que no sabe escribir. ¡Bueno!, pero, a lo mejor sabe cantar, o contar chistes. Puede que sea usted un individuo de costumbres extrañas, y basta, ya le digo, la insistencia, la perseverancia, la seguridad en uno mismo. Cualquiera puede llegar a esa zona caliente donde se disfruta de ostentosos manjares. Se codeará usted con los personajes de película, con la gente de la farándula, vivirá en una balsa de aceite. Además, disfrutará usted de una prensa amarilla que paga bien por desnudar el cuerpo. El sexo, a veces, se convierte en opio, y en los cenáculos más concurridos ya se cuentan historias que matan de envidia a los más cautos.

Pero sí, aunque no niegue mis pecados, he de reconocer que alguien me da la razón; un día es un portero, otro día un ciclista y hoy un escritor. Ganeko, que como Joseba utiliza seudónimo, se pregunta en su columna del "Mundo del País Vasco": "¿Cambiará también de estilo?¿Cuál de los dos cobraba los derechos de autor?¿Dejará herencia?..."

A mí no se me ocurre cuestionar una decisión tan importante. Cuando lo que se hace es bueno, como lo es la obra de Bernardo, el mundo pierde un artista y gana un hombre. Es lógico pensar que vaya donde vaya se irá con él la obra, no la que fue, que esa ya es patrimonio de todos, sino la que siga creciendo después, detrás de ese telón que la pregona y que la hace llegar a nuestras manos.

Querido lector, todo no se puede tener. No se puede subir a lo más alto del podium y esconderse entre el gentío. O estás en el estrado, aplaudiendo a tu líder, o estás entre el pelotón rompiendo las marcas establecidas y colocándote con un poco de suerte entre los primeros.

Y por si alguna vez se te ocurriera dar este paso, si estuviera en tu mano alcanzar esas cotas de popularidad que disfrutan tus ídolos, también has de saber que no vale ya ese famoso dicho de triunfar y dormir. Detrás del autor hay un montaje, lo que exigirá crear más deprisa, vestirse para la conferencia, posar para las revistas, firmar autógrafos en las ferias y romperse los cuernos ante escenarios que poco o nada tienen que ver con la actividad que desempeñas.

Pueden estar seguros de una cosa: aunque tuviera la suerte de llegar a ese lugar que no he buscado, jamás lo aceptaría: no se está mejor donde los otros están bien. Al paso que vamos, nunca conseguiremos separar esa fina tela que, a un hombre cualquiera, con capacidades para ganarse el beneplácito del público, le meten sin dudar en una pista y lo espolean sin compasión hasta convertirle en un muñeco.

DESDE BARCELONA SIN RUBOR

Princesa de Barcelona

NURIA DONAT OBIOL

SALÍAMOS Jaime y yo de visitar a un cliente, cuando por la radio del coche oímos a José María de Juana que decía: " Señoras, señores, aquí Radio Nacional de España en Barcelona. Este es el programa de Carlos Herrera en su apartado de discos solicitados. Y el que están oyendo ustedes, está dedicado a Carlos Herrera. Es la bella composición catalana: Princesa de Barcelona".

Con esta graciosa y simpática frase, José María de Juana, que fue director de esta escribidora durante mi época de columnista en el diario "YA", subrayaba con su cálido verbo esa hermosísima canción que ensalza a la Virgen de la Merced y en la que se afirma, que Ella, es la Princesa de Barcelona.

La preciosa partitura es una canción-sardana, en la que la Virgen de la Merced es la absoluta y total protagonista. La Patrona de Barcelona, resulta para los autores -y para cualquier bien nacido-, la mejor, la más genuina y la única Princesa de Barcelona.

Entre las notas de la sardana y entre lo muy bonita que está Barcelona, a lo que había que añadir los comentarios de Carlos Herrera -un divo del micrófono- y las apostillas de mí ex jefe José María de Juana, Jaime y yo acabamos, como decía Cruyff, con "gallina en piel".

Oír una sardana salpicada con los nombres de España, de Barcelona y de Radio Nacional... qué quiere que

le diga, lector amigo, es gloria del cielo.

Porque, quienes como nosotros, somos españoles hasta el tuétano y catalanes hasta las entrañas, no admitimos que España y Cataluña no sean parte del mismo cuerpo y de la misma alma. De ese cuerpo y de esa alma forjados en las almenas de Castilla, en las marismas andaluzas, en los anchos Monegros, en las riberas navarricas y riojanas, en las rías gallegas, en los pastos asturianos, en los caseríos vascongados, en las playas levantinas, en las huertas murcianas, en las rutas de don Quijote, en las verdes laderas cántrabras, en las dehesas extremeñas, en las sierras madrileñas, en las cartujas palmesanas, en los volcanes canarios y en las africanas Ceuta y Melilla.

¿Hay algo más bello que "la rica multiplicidad de nuestra Patria"?. Francamente, creo que no. Sin embargo, ¿hay algo más ruín, más rastrero, más canalla, más cutre, más insolidario, más egoísta, más ladino, más torticero y más repugnante que el separatismo trasnochado, apolillado y decadente? Sí señor, hay algo peor que eso. ¿Qué es? Pues el nacionalismo travestido, traidor, hormonado y embustero.

Dispense usted, lector paciente y amable, mi nostálgico artículo de hoy. Barcelona, mi Barcelona, desprende esta mañana la radiante luz de su incomparable influencia mediterránea. Esa luminosidad que recuerda aquel cosmopolitismo mundial y mundano, que ha sido jibarizado por el esclerosante nacionalismo ombligista de un pujolismo mongólico, miope y palurdo. Cuánta belleza empequeñecida por la política pueblerina y cochambrosa de un personajillo de tercera fila, que en la "vida civil" acredita el dudoso mérito de arruinar a un banco y, por ende, a sus miles de accionistas. Ese individuo es el mismo que, cual plaga bíblica, nos azota con su desmedida ambición de caciquillo de medio pelo, a quienes cuando oímos una sardana envuelta en la gloriosa Bandera Nacional se nos pone "gallina en piel". Para él, para el presunto honorable, la sardana y la Enseña Nacional, son cuestiones incompatibles. La doctrina pujolista dice que el buen catalán es eso, catalán. Nunca español. Hasta aquí podríamos llegar, don Jordi. Hasta aquí podríamos llegar...

FIRMA INVITADA

El ambiente

PATRICIO J. IZQUIERDO

SIEMPRE ha sido muy importante la influencia del ambiente en la educación de nuestros hijos porque, en definitiva, les educamos para vivir en sociedad, y esa sociedad siembre marca sus pautas, presiona con sus tendencias. Pero hoy día el mundo que nos rodea influye de una manera decisiva en las conductas de nuestros hijos y, ¿por qué no decirlo?, también influye en los mismos padres.

El "boom"de los medios de comunicación, y de un modo especial la televisión, nos afectan a todos. Se calcula que en EE.UU 'se ve una media de 7 horas de televisión y en España, 4 horas, que ya son muchas horas.

Osea, que la influencia del hogar, de la familia como tal, se va reduciendo. No hay que olvidar que en muchos matrimonios, cada vez más, los dos cónyuges trabajan y que la televisión, de alguna manera, es meter en casa el ambiente exterior.

Bien, de acuerdo, ¿pero a qué vienen estas consideraciones que, por otra parte, son evidentes? Pues vienen porque quiero resaltar que a los padres se nos exige, hoy día, un mayor conocimiento de las ideas, los valores, el clima y las conductas y actitudes del mundo que nos rodea, porque sería absurdo meter la cabeza debajo del ala y decir que son los signos de los tiempos y que los tiempos cambian...

Esta sería una postura peligrosa, porque nos puede arrastrar la corriente, y ya sabemos que es lo que

va en la corriente... Hay que estar informados, hay que ser críticos porque tenemos que tener las ideas muy claras para dialogar con nuestros hijos y ayudarles a encontrar la verdad y a tomar posiciones ante la vida.

Habrá que reconocer valores positivos en los tiempos que vivimos como la inquietud por la dignidad y derechos de la persona, por la libertad individual y colectiva, por la paz, por la inutilidad de la guerra, un mayor reconocimiento del pluralismo y de la tolerancia, una repulsa generalizada por las desigualdades entre individuos, clases y naciones, un mayor reconocimiento de los derechos de la mujer y una mayor conciencia ecológica. También hay que reconocer que hay mucha gente que, día a día, se esfuerzan por vivir con criterios y valores sólidos y trascendentes.

Pero al lado de todo ésto, no es menos cierto que estamos viviendo una época de eclipse de la conciencia moral, una especie de apagón mental que se traduce en una amoralidad práctica y, naturalmente, se echan de menos criterios morales valederos en sí y por sí, ya que esos valores se ven desplazados en la conciencia pública por las "encuestas sociológicas", muchas veces, hábilmente orientadas desde los poderes públicos o grupos de presión ideológica, sobre relaciones sexuales, creencias, etc. La moral parece ser sustituida por la "dialéctica de la mayoría", por la fuerza de los votos, por el consenso social, por el positivismo jurídico que confunde lo legal con lo moral.

Total, que estamos ante una sociedad permisiva donde la norma son los votos y el consenso, y así se da la paradoja de que lo que hoy es bueno, mañana puede ser malo, y viceversa, o lo que aquí es bueno, allí es malo. Alguien puede pensar que esto es una manera de ver las cosas "algo pesimista". En alguna ocasión, alguien me dijo que: "un pesimista es un optimista bien informado..."

M.C.D.2022

FÚTBOL / TERCERA DIVISIÓN

PABLO REQUEJO

Un momento del primer entrenamiento oficial de pretemporada realizado ayer por la plantilla del CF Palencia.

Se acabaron las vacaciones

La plantilla de jugadores del CF Palencia inició ayer la pretemporada en el Monte El Viejo

PIRAGÜISMO

Alonso y Guerro lograron el pasaporte para el Mundial

Los piragüistas palentinos Jorge Alonso y Santiago Guerro (Club Palentino de Piragüismo) lograron en la jornada de ayer el triunfo en la Regata de Azagra (Navarra) por lo que lograron el pasaporte para disputar el próximo día 31 de agosto el Campeonato del Mundo en la especialidad de maratón. Además, Mara Santos (Fuentes Carrionas) también se impuso en la modalidad de K-1 Damas.

ENRIQUE CAÑA

Jorge Alonso y Santiago Guerro, en pleno esfuerzo.

ATLETISMO

Ana I. Alonso y Angelines Rodríguez confían en su estado de forma

Las atletas palentinas Ana Isabel Alonso y Angelines Rodríguez ya piensan en su próxima cita mundialista de Sevilla después de su excelente participación en el Campeonato de España de Media Maratón que se celebró el pasado sábado en la capital riojana. Al triunfo de Ana Isabel Alonso, le siguió un brillante tercer puesto de Angelines Rodríguez en una prueba que estuvo marcada por el fuerte calor (33 grados de temperatura) y el aire que siempre sopló de cara. Ana Isabel Alonso, que lleva una temporada llena de triunfos, aseguró ayer en declaraciones a este periódico que "he ganado confianza en mí misma para realizar un gran papel en Sevilla". Asimismo, Rodríguez también se mostró muy satisfecha del tercer puesto alcanzado, teniendo en cuenta que la pupila de Santiago de la Parte corrió la prueba con un brazo escayolado producto de una caída sufrida durante un entrenamiento.

M.C.D.2022

El Tour de Francia completó ayer su segunda semana con una etapa en la que, de nuevo, volvió a triunfar una larga escapada de la que sacó provecho un viejo conocido, Dimitri Konychev. Pero la jornada de ayer también estuvo marcada por los rumores que hablan acerca de un bajón físico de Lance Armstrong, que hoy ha convocado una rueda de prensa.

Konychev, garantía de victoria

El ruso ganó una etapa marcada por la polémica acerca del estado físico de Armstrong

EFE
SAINT GAUDENS (FRANCIA)

La turística ciudad de Saint Gaudens, a pies de los Pirineos, fue a primeras horas de la tarde de ayer el privilegiado escenario del triunfo del ruso Dimitri Konishev (Mercatone) en la decimocuarta etapa del Tour de Francia de ciclismo, con partió de Castres y tuvo 199 kilómetros de recorrido.

La etapa era de las que, pese a la opinión de los ciclistas, suelen llamrse "de transición". Una vez superado el macizo central y con los Pirineos a la vuelta de la esquina, el gran pelotón con los líderes en su seno permitió de nuevo una escapada. Ésta, como en días anteriores, no tardó en gestarse. En el kilómetro 16 saltaron del grupo Dimitri Konishev y el francés Jacki Durand, dos expertos en las aventuras en solitario.

La salida de estos dos hombres motivó la reacción en algunas unidades del pelotón hasta que otros cuatro consiguieron enlazar con el dúo de cabeza. Massimiliano Lelli, Stefan Weseman, Gianni Faresin y Wladimir Belli formaron junto a Konishev y Durand el sexteto de cabeza, protagonista de la jornada desde el kilómetro 35.

Cerca de Saint Gaudens, Belli fue el primero en dar muestras de ataque, pero Konishev y Faresin respondieron con contundencia y se fueron en solitario a por la victoria. En el «sprint», el ruso, de 33 años, fue el mejor y reverdeció laureles, pues desde 1991 no lograba alzarse con un triunfo en el Tour. La de ayer fue su cuarta victoria en la carrera francesa.

MONDELO/EFE

El equipo Banesto y su jefe de filas, Alex Zulle, comandando el pelotón en la jornada de ayer.

Armstrong, en entredicho

La jornada fue de nuevo dulce para el líder del Tour, el estadounidense Lance Armstrong (US Postal) del que nadie duda que llegará a París vestido de amarillo, pese a que sigue puesto en entredicho por algunos, que creen que goza de ciertos privilegios debido a su pasada enfermedad.

Los comentarios están agotando la paciencia del norteamericano y del facultativo del corredor, que ha reiterado por activa y pasiva que su paciente no sigue ningún tratamiento y que el cáncer ha desaparecido totalmente de su organismo. El ciclista es simplemente sometido a cuatro revisiones médicas anuales para seguir su evolución.

Armstrong levantó la polvareda de las sospechas tras su exhibición en Sestriere, en los Alpes italianos. Desde entonces ha tenido que soportar cada día comentarios infundados sobre las causas de su alto rendimiento, a pesar de que ha superado un control de sangre de la Unión Ciclista Internacional que reveló que su nivel de hematocrito es el correcto.

El corredor de US Postal ha anunciado una conferencia de prensa durante la jornada de descanso de hoy que es esperada con mucha expectación. Con seguridad proclamará su inocencia y arremeterá contra sus más feroces críticos.

> ❖ *Dimitri Konychev siempre termina cazando algún triunfo y ya sabe lo que es ganar etapas en Vuelta, Giro y Tour de Francia.* ❖

El día de asueto será aprovechado, además, por la UCI para realizar otro control a los ciclistas en Saint Gaudens. Se trata de comprobar el nivel de perfluoruro de carbono, aunque ningún corredor será expulsado de la competición y los resultados no serán hechos públicos.

Los Pirineos esperan para resolver definitivamente la carrera francesa. Los míticos Peyresourde, Aspin, Tourmalet, Soulor y Aubisque, entre otros, serán escenarios de lujo para adjudicar el segundo y tercer puesto del podio, a la espera de lo que luego suceda en Futuroscope.

A partir del martes la batalla será ya definitiva. La semana es crucial para los Olano, Zulle, Escartín, Dufaux, Virenque, Heulot y Tonkov. Muchos candidatos para solo dos puestos, por lo que la emoción está asegurada.

Varias caídas

El aspecto más desagradable del ciclismo volvió ayer al pelotón ya que las caídas fueron de nuevo protagonistas. La más espectacular resultó la de Javier Ochoa (Kelme), que lleva una año dramático entre unos problemas y otros, pero la peligrosa fue la de Rafa Díaz (Once), que terminó con todo el rostro en carne viva, con numerosas heridas en la cara.

M.C.D.2022

LE TOUR 99 DE FRANCE

Mañana comienzan las etapas de los Pirineos. En dos días se subirán 116 kilómetros con puertos como Peyresourde, Van Louron, Tourmalet y Ausbique y los escaladores quieren sentenciar la carrera antes de la etapa conta el crono en Futuroscpe. Los corredores aprovechan el día de descanso en el Tour para preparar la dura jornada de Píau- Engaly

Los escaladores intentarán decidir antes de la próxima contrarreloj

El pelotón tendrá la jornada de descanso para preparar las etapas de los Pirineos

AGENCIAS
SAINT- GAUDENS (FRANCIA)

La caravana del Tour de Francia descansa hoy para afrontar con todas las fuerzas que queden, después de 15 días de carrera y tras haber pasado por los Alpes, otro de los alicientes de la ronda gala, los Pirineos.

Después de la jornada rompepiernas del sábado, y la que se disputó ayer, los ciclistas están muy necesitados del descanso que les proporciona esta jornada para recuperar las fuerzas y enfrentarse el martes a la primera etapa de los Pirineos.

De las dos etapas que se correrán por la cordillera franco-española, la más dura es la primera, la que finaliza en Piau-Engaly. En la segunda, desde el alto del Aubisque a la meta quedarán 61 kilómetros, todos ellos de bajada y llano.

En total, en los Pirineos se subirán diez puertos, ocho de primera categoría, uno de segunda y otro considerado fuera de categoría, el Tourmalet. La gran ventaja para los que tienen más problemas en montaña es que sólo uno de esos puertos, el Tourmalet, tiene más de dos mil metros de altitud.

Entre los dos días se subirán 116 kilómetros. En la segunda etapa habrá 72 kilómetros de descenso, es decir, un terreno con más descanso, algo que no sucederá el martes.

Entre Saint- Gaudens y Piau-Engaly el kilómetraje será corto, con 173 kilómetros y seis puertos: Ares (2¿), Menté, Portillon, Peyresourde, Val Louron y la llegada final a Piau-Engaly, con 13 kilómetros de subida y una pendiente media del 5,9 %. Desde el kilómetro 97,5, con la ascensión al Portillon, la etapa no tendrá descanso. Ese primer día se subirán 60 kilómetros, con 51 kilómetros de descenso.

El martes, los cuatro puertos tienen más nombre: Aspin, Tourmalet, Soulor y Aubisque. Los kilómetros de bajada, 72, son más que los de subida, 56,2, por lo que la diferencias siempre resultarán menores que el primer día.

Hay mucho tiempo para que los que se queden en alguna de esas subidas puedan cazar si tienen la ayuda de su equipo. Algunos de esos puertos son históricos en el Tour. En Menté (1.349 metros) se cayó Luis Ocaña en el Tour de 1971, cuando iba cmo líder.

El último que pasó en primer lugar por el alto fue Alberto Elli (I998), pero nombres como los de Galera, Fernando Manzaneque, José Manuel Fuente (en dos ocasiones) o Van Impe fueron primeros en su cima. Val Louron se ha subido en muy pocas ocasiones.

El primer Tour de Indurain

En 1991, en el alto, ganó Chiappucci por delante de Miguel Indurain, que empezó a ganar su primer Tour en esa cumbre. Pantani lo coronó en primer lugar en 1997. En la segunda etapa, puertos como Aspin, Aubisque y Tourmalet se han subido prácticamente siempre en el Tour, pero el que más nombre tiene es el Tourmalet, que también coronó Alberto Elli el año pasado en primer lugar.

MONDELO/ EFE

CAÍDA SIN CONSECUENCIAS DE RAFAEL DÍAZ JUSTO (ONCE) El corredor español sufrió una caída al inicio de la etapa de ayer que,afortunadamente para el corredor de la ONCE, no tuvo consecuencias importantes.Díaz Justo se recuperó del golpe y se incorporó de nuevo al pelotón

Beltrán cree que Zulle aprovechará los Pirineos

EUROPA PRESS
SAINT GAUDENS

El ciclista español Manolo Beltrán, del equipo Banesto, declaró tras la finalización de la etapa que habrá que «aprovechar las dos etapas de montaña que quedan para llevar a Alex a lo más alto del cajón en París».

«La montaña está ya ahí y es la última montaña que queda. Son dos etapas muy duras y está claro que tenemos que aprovechar y sacar la mejor renta posible de los Pirineos. Tenemos que estar pendientes de Alex y llevarlo para arriba", comentó el vencedor de la Volta a Catalunya, para el que ganar una etapa en los Pirineos «sería la leche».

«Es con la ilusion que te levantas cada mañana y con la que te acuestas. Yo soy consciente que me encuentro bien y de que hay que aprovechar el momento, pero lo primordial es que Alex pueda estar en el cajón el domingo en París», señaló.

Vladimir Belli

El ciclista del equipo Festina Vladimir Belli declaró a su llegada a la meta que aunque tenía intención de llegar el primero con la costilla rota no puede hacer esfuerzos.

«Como estaba bastante lejos de la clasificación he ido un poco más despacio. He intentado ganar la etapa pero he llegado un poco justo. Además con la costilla rota, cuando hago esfuerzos me duele mucho. Después de las etapas de Los Alpes no podía respirar, no podía hacer mi carrera. Para mi la clasificación general está un poco complicada».

Unzúe reconoce que se han cumplido los objetivos

EUROPA PRESS
SAINT GAUDENS

El Director deportivo de Banesto, Eusebio Unzue, comentó la actual situación de su jefe de filas, Alex Zulle, al término de la decimocuarta etapa de Tour: «Nuestro objetivo era llegar aquí sin novedad, tratar de que estas cuatro etapas no nos aportasen nada negativo, y mantener el puesto con el que salimos en los Alpes y eso a día de hoy se ha conseguido».

Y añadió: «Zulle está bien, pero estos días tampoco ha habido momentos complicados en los que se haya podido ver alguna sorpresa sobre los favoritos. Todos se han limitado a estar cerca y en estas cuatro etapas todos ellos han tratado de no correr riesgos, de hacer el menor desgaste posible, para poder este martes jugarnos la posibilidad de hacer algo», concluyó.

El ciclista español Manolo Beltrán, del equipo Banesto, declaró tras la finalización de la decimocuarta etapa del Tour que se disputó entre las localidades francesas de Castres y Saint Gaudens que habrá que «aprovechar las dos etapas de montaña que quedan para llevar a Alex a lo más alto del cajón en París».

«La montaña está ya ahí y es la última montaña que queda. Tenemos que estar pendientes de Alex» manifestó Beltrán, para el que ganar en los Pirineos «sería la leche».

Dufaux: «El segundo puesto es para Olano»

EUROPA PRESS
SAINT GAUDENS (FRANCIA)

El ciclista suizo Laurent Dufaux, que este año milita en las filas del Saeco, declaró tras la finalización de la decimocuarta etapa del Tour de Francia que «Abraham Olano es el ciclista con más posibilidades de ocupar el segundo puesto» en el podio de París.

«Estamos varios corredores. Para mí el segundo puesto es para Abraham porque todavía queda una crono. A él le da ventaja. Pero hay gente como Escartín, Tonkov, o yo mismo, incluso, Virenque. Creo que habrá una buena lucha por ese puesto», explicó. De cara a las dos etapas de los Pirineos Dufaux ve muy fuerte a Lance Armstrong: «De momento Armstrong y su equipo controlan muy bien la carrera y eso se nota».

El corredor suizo añadió que: «Veremos cómo se comportan en estas etapas. Escartín y Virenque pasarán al ataque, pero creo que Banesto también está muy fuerte».

M.C.D.2022

Abraham Olano dice estar con muchas ganas pero que todo dependerá de las fuerzas con que llegue a las etapas pirenaicas. Escartín sabe que esas son sus dos oportunidades para atacar.

MONDELO/EFE

Abraham Olano en el seno del pelotón.

Olano: «Llego con muchas ganas a los Pirineos»

Fernando Escartín asegura que habrá que atacar pronto

AGENCIAS
SAINT-GAUDENS

El ciclista español del equipo ONCE, Abraham Olano, resumió la etapa de ayer tras la finalización de la misma: «Se ha ido bastante bien gracias a la escapada. Tanto Kelme y Banesto han tirado para la clasificación por equipos. Creo que más o menos hemos ido tranquilos», dijo.

Y en referencia a cuál será su estado físico de cara a afrontar las próximas etapas pirenaicas indicó: «Con fuerzas lo veremos, con ganas todas».

Sobre el resto del pelotón frente a los Pirineos no quisó hacer pronósticos de ningún tipo: «Lo veremos cómo va el resto dentro de dos días», concluyó.

MONDELO/EFE

Konychev levanta los brazos al llegar a meta.

Escartín, al ataque

Para el jefe de filas del Kelme Costa Blanca, Fernando Escartín, quedan dos oportunidades en este Tour: «el martes y el miércoles son las únicas dos oportunidades que tenemos de hacer algo, de conseguir alguna victoria de etapa. Estamos bien para intentarlo, aunque habrá que ver si acompaña un poquito la suerte», comentaba Fernando Escartín tras llegar a la meta.

«Hay que aprovechar, porque luego los contrarrelojistas nos meterán mucho tiempo en la contrarreloj. El martes hay que atacar relativamente pronto o a la mitad si los escaladores quieren conseguir algo. Hoy, dentro de lo que cabe, se ha podido hacer bien, aunque ha costado mucho hacer la escapada, y luego daba el viento de costado. Había mucha tensión al principio, pero luego se ha ido mejor», declaró el aragonés del Kelme Costa Blanca.

El ruso Dimitri Konichev, del equipo Mercatone Uno, comentó que su victoria en la 14 etapa había sido la recompensa a muchos días de trabajo y sacrificio en los que la fortuna le había estado dando la espalda.

«Soy uno de los veteranos del Tour de Francia 99, pero desde el primer día estoy siendo uno de los grandes animadores al provocar constantes escapadas y meterme en algunas de ellas. La recompensa ha sido esta victoria, la cuarta en mi cuenta particular desde que acudo al Tour», matizó Konichev.

Formado en Italia

El ciclista ruso agregó: «la ventaja en esta ocasión es que en la llegada había dos corredores italianos. Me he formado como corredor en Italia y conozco la forma de actuar de mis compañeros de fatiga».

«Con este triunfo», añadió Dimitri Konichev, «he justificado mi presencia en el Tour 99, pero no quiere decir que no lo voy a seguir intentando. Quiero superar el récord de dos victorias que conseguí en la edición de 1991 o por lo menos igualarlo, pues ganar en París el último esprint vale por dos». Con toda seguridad, el de Mercatone lo volverá a intentar antes del final.

ETAPA

1. D. Konyshev (MER) 4.37:59.
2. G. Faresin (MAP)..... m.t.
3. M. Lelli (COF)..... a 04.
4. S. Wesemann (TEL).... a 51.
5. J. Durand (LOT)..... m.t.
6. W. Belli (FES)..... m.t.
7. Erik Zabel (TEL).... a 13:27.
8. S. OGrady (C.A)..... m.t.
9. C. Capelle (BIG)..... m.t.
10. G. Mondini (CTA)..... m.t.
11. F. Sacchi (PLT)..... m.t.
12. L. Michaelsen (FDJ)..... m.t.
13. L. Auger (BIG)..... m.t.
14. P. Wuyts (LOT)..... m.t.
15. C. Mengin (FDJ)..... m.t.
16. C. Moreau (FES)..... m.t.
17. C. Lamour (COF)..... m.t.
18. A. Sivakov (BIG)..... m.t.
19. F. De Waele (LOT)..... m.t.
20. Elio Aggiano (VIT)..... m.t.
21. F. Simon (C.A)..... m.t.
22. S. Hinault (C.A)..... m.t.
23. M. Piccoli (LAM)..... m.t.
24. P. Farazijn (COF)..... m.t.
25. F. Bessy (CSO)..... m.t.
26. M. Ljungquist (CTA)..... m.t.
27. A. Olano (ONC)..... m.t.
28. Alberto Elli (TEL)..... m.t.
29. T. Bourguignon (BIG).. m.t.
30. A. Casero (VIT)..... m.t.
31. L. Brochard (FES)..... m.t.
32. Van de Wouwer (LOT). m.t.
33. A. Peron (ONC)..... m.t.
34. Carlos Da Cruz (BIG).. m.t.
35. G. Guerini (TEL)..... m.t.
36. M. Pinotti (LAM)..... m.t.
37. S. Garzelli (MER)..... m.t.
38. P. Indurain (VIT)..... m.t.
39. B. Hamburger (CTA).... m.t.
40. S. Heulot (FDJ)..... m.t.
41. D. Nardello (MAP)..... m.t.
42. F. Escartín (KEL)..... m.t.
43. M. Beltrán (BAN)..... m.t.
44. F. Mancebo (BAN)..... m.t.
45. M. Aerts (LOT)..... m.t.
46. M. Napolitano (MER)... m.t.
47. B. Salmon (CSO)..... m.t.
48. P. Lanfranchi (MAP).... m.t.
49. P. Tonkov (MAP)..... m.t.
50. A. Zulle (BAN)..... m.t.
51. R. Virenque (PLT)..... m.t.
52. J.L. Arrieta (BAN)..... m.t.
53. P. Chanteur (CSO)..... m.t.
54. C. Contreras (KEL)..... m.t.
55. L. Dufaux (SAE)..... m.t.
56. M. Serrano (ONC)..... m.t.
57. S. González (ONC)..... m.t.
58. Luis Pérez (ONC)..... m.t.
59. D. Etxebarría (ONC).... m.t.
60. L. Armstrong (USP)..... m.t.

GENERAL

1. L. Armstrong (U) a 67:23:28
2. A. Olano (ONC)..... a 07:44.
3. A. Zulle (BAN)..... a 07:47.
4. L. Dufaux (SAE).... a 08:07.
5. F. Escartín (KEL).. a 08:53.
6. S. Heulot (FDJ)..... a 09:10.
7. R. Virenque (PLT).. a 10:03.
8. P. Tonkov (MAP).... a 10:18.
9. D. Nardello (MAP). a 10:58.
10. G. Guerini (TEL).... a 11:07.
11. A. Casero (VIT)..... a 11:13.
12. B. Salmon (CSO)... a 12:32.
13. C. Moreau (FES).... a 12:53.
14. W. Belli (FES)..... a 13:26.
15. A. Peron (ONC)..... a 13:32.
16. Lanfranchi (MAP).. a 14:30.
17. Etxebarria (ONC).. a 15:19.
18. G. Faresin (MAP)... a 15:45.
19. Van Wouwer (LOT) a 16:16.
20. R. Meier (COF)..... a 17:27.
21. M. Aerts (LOT)..... a 17:31.
22. Hamburger (CTA).. a 17:57.
23. M. Beltrán (BAN).. a 18:29.
24. F. Simon (C.A)..... a 19:04.
25. T. Hamilton (USP). a 19:14.
26. S. Garzelli (MER).. a 19:17.
27. C. Contreras (KEL) a 20:00.
28. G. Totschnig (TEL) a 20:58.
29. Vinokourov (CSO). a 22:41.
30. S. Commesso (SAE) a 23:20.
31. Bourguignon (BIG) a 24:03.
32. Alberto Elli (TEL).. a 24:36.
33. M. Serrano (ONC). a 27:48.
34. Castelblanco (KEL) a 28:25.
35. F. Cerezo (VIT)..... a 32:29.
36. A. Galdeano (VIT).. a 33:18.
37. Luis Pérez (ONC)... a 35:48.
38. M. Serpellini (LAM) a 36:08.
39. F. García (VIT)..... a 37:15.
40. Armin Meier (SAE) a 38:16.
41. F. Mancebo (BAN). a 38:32.
42. J.C. Robin (FDJ).... a 39:46.
43. K. Livingston (USP) a 39:58.
44. G. Verheyen (LOT) a 40:29.
45. S. De Wolf (COF)... a 40:49.
46. Udo Bolts (TEL)..... a 41:23.
47. D. Konychev (MER) a 42:17.
48. César Solaun (BAN) a 43:24.
49. Didier Rous (FES). a 43:42.
50. S. González (ONC) a 43:59.
51. F. Bessy (CSO)..... a 44:09.
52. J. Pascual (KEL).... a 44:14.
53. J. Voigt (C.A)..... a 44:31.
54. M. Boogerd (RAB). a 46:35.
55. M.A. Peña (BAN)... a 47:59.
56. M. Lelli (COF)..... a 49:28.
57. L. Lebreton (BIG).. a 51:03.
58. C. Oriol (CSO)..... a 51:28.
59. L. Madouas (FES). a 51:44.
60. Dierckxsens (LAM) a 51:49.

MONTAÑA

1. VIRENQUE R. (P) 174 ptos.
2. PICCOLI M. (LAM)..... 142.
3 ARMSTRONG L. (USP) 131.
4. KONYCHEV D. (MER) 110.
5. ARRIETA J.L. (BAN).... 96.

REGULARIDAD

1. Erik Zabel (TEL).. 234 ptos.
2. Stuart OGrady (C.A.).... 226
3. C. Capelle (FDJ)..... 158

EQUIPOS

1. Festina..... 202:17:45.
2. ONCE..... a 05:19.
3. Mapei..... a 05:23.
4. Banesto..... a 06:11.
5. Kelme..... a 11:44.
6. Telekom..... a 13:00.
7. Lotto..... a 23:09.
8. Cofidis..... a 29:09.
9. Casino..... a 42:46.
10. Vitalicio Seguros ... a 44:33.

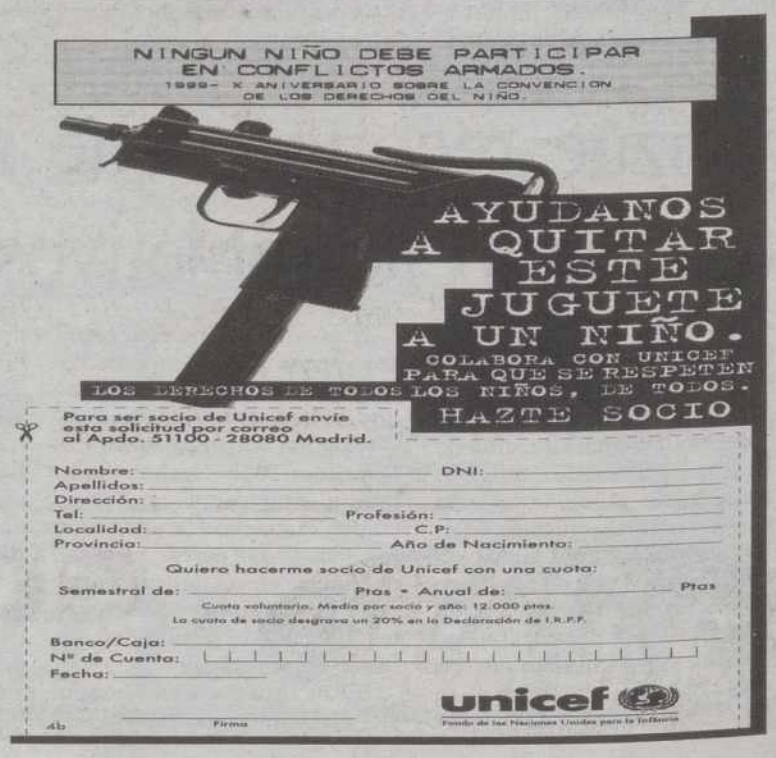

M.C.D.2022

FÚTBOL / T. DIVISIÓN

Bajo un sol de justicia, los componentes de la primera plantilla acudieron a La Balastera y posteriormente al Monte El Viejo para iniciar la que será la pretemporada 1999/2000

Nueva era para el CF Palencia

La Junta Gestora aprovechó esta primera jornada para anunciar a los jugadores la inminente convocatoria de elecciones a la presidencia del club

ALBERTO ABASCAL
PALENCIA

Bajo un sol de justicia, los componentes de la primera plantilla del CF Palencia, más los juveniles y algunos jugadores en calidad de prueba, acudieron fieles a la cita -salvo las consabidas ausencias de Jesús y Óscar Gangoso- al Municipal de La Balastera para iniciar la que será la pretemporada 1999/2000.

Los jugadores, que acudieron a las 10,30 horas, fueron recibidos por los miembros de la Junta Gestora antes de comenzar el primer entrenamiento.

Los representantes de la Gestora hablaron inicialmente con los futbolistas para explicarles la situación actual de la entidad anunciándoles la próxima convocatoria de elecciones a la presidencia y sin descartar que el actual ejecutivo liderado por Luis Lafuente se haga con las riendas del club de forma definitiva.

Tras las oportunas presentaciones, la plantilla al completo se dirigió a los aledaños del Monte El Viejo para comenzar a entrenar.

El técnico José Luis Martín inicialmente sometió a sus hombres en el campo de fútbol del Doctor Pampuri a tres series de carreras de doce minutos cada una de ellas. Una vez concluidas las mismas, los jugadores tuvieron que realizar a lo largo de 40 minutos ejercicios de fuerza, estiramientos y abdominales, tras lo cual, se dio por finalizada la primera sesión de entrenamientos.

"La valoración de esta primera jornada para mí es positiva. Algunos jugadores han demostrado que se han cuidado y preparado a lo largo de este último mes y otros no tanto, pero es normal", aseguró nada más acabar el entrenamiento José Luis Martín quien añadió que "he visto mucha ilusión y ganas en los chicos y eso siempre es muy importante. Por lo demás, lo fundamental ahora es sudar al máximo".

Por otro lado, la plantilla ha sido convocada de nuevo hoy lunes a partir de las 19,15 horas en La Balastera, aunque los jugadores volverán de nuevo hasta el Monte El Viejo. En este sentido, Jesús, la nueva adquisición del CF Palencia, se reintegrará con el resto de compañeros.

"La idea es seguir a lo largo de la semana con entrenamientos de carácter físico, aunque el jueves ya podrán tocar algo de balón", comentó al respecto el técnico.

PABLO REQUEJO

Plantel de jugadores del CF Palencia que inició ayer la pretemporada 1999/2000.

PABLO REQUEJO

Los futbolistas demostraron que no han perdido concentración.

Jesús, el último fichaje, se incorpora hoy a los entrenamientos

Martín seguirá a lo largo de la semana con la preparación física

PABLO REQUEJO

El técnico, José Luis Martín, no perdió detalle del entrenamiento.

GRAN DEBUT EROTICO
"MALENA"
LA INCOGNITA DEL SEXO
ACTUACIÓN EN DIRECTO
¡TE ESPERAMOS!

CLUB SOTOBLANCO
AMBIENTE SELECTO
SEGURIDAD Y APARCAMIENTO VIGILADO
ABIERTO DIARIAMENTE DESDE LAS 5,00 DE LA TARDE

M.C.D.2022

ATLETISMO

"He ganado confianza para el Mundial", dice Ana I. Alonso

Angelines Rodríguez aseguró ayer mostrarse "muy satisfecha" por el tercer puesto logrado en el Nacional de Media Maratón

ALBERTO ABASCAL
PALENCIA

La atleta palentina Ana Isabel Alonso (Adidas) aseguró ayer a este periódico que "he ganado confianza para hacer un buen papel en el Mundial de Sevilla".

Las declaraciones de la atleta tuvieron lugar 24 horas después de hacerse con el título nacional de Medio Maratón en la capital riojana.

La pupila de Santiago de la Parte, que acreditó su triunfo con un crono de una hora, 13 minutos y 41 segundos, aseguró que "la prueba no fue nada fácil. De hecho, se corrió con una temperatura de 33 grados y, además, sopló con fuerza el aire de cara a lo largo de todo el recorrido".

"Sin embargo, me sentí bien puesto que pese a que Mónica Pont estuvo conmigo hasta el kilómetro 18, me fui sola hasta meta sin problemas", añadió.

La plusmarquista nacional de maratón comentó también que "no tengo intención de correr más pruebas hasta el Mundial, salvo que surja alguna carrera en el extranjero que se amolde a mis condiciones de entrenamiento".

Ana Isabel Alonso reiteró que su participación en la campaña electoral -es concejal por el Partido Popular en el Ayuntamiento de la capital- "no me ha supuesto ningún problema para planificar mi temporada competitiva. La prueba está en el título que he logrado en La Rioja".

Entretanto, Ana Isabel Alonso acudió en la jornada de ayer hasta León para someterse a sesión se masaje, "ya que tengo una sobrecarga en una pierna, pero nada importante".

Angelines Rodríguez, satisfecha

Por su parte, Angelines Rodríguez, que terminó el Campeonato de España de Media Maratón en una brillante tercera posición, aseguró ayer a este periódico que "estuve en mi línea y tras el resultado alcanzado estoy muy contenta".

"De todas formas, he notado en proceso febril que padecí la semana pasada que me mantuvo tres días parada, pero veo que los resultados me acompañan de cara a mi puesta a punto para el Mundial de Sevilla", añadió la también pupila de Santiago de la Parte.

Angelines Rodríguez aseguró, por otra parte, que "ahora me dedicaré por completo a los entrenamientos para la cita de Sevilla, aunque no descarto correr alguna prueba de 10.000 metros, pero sobre firme de asfalto".

Tanto Ana Isabel Alonso como Angelines Rodríguez están fijas para el Mundial de Sevilla donde tomarán parte en la especialidad de maratón. Ambas deportistas palentinas pasaron con éxito las primeras pruebas físicas a las que fueron sometidas recientemente por la Federación Española de Atletismo, aunque estas pruebas las volverán a realizar días antes del Mundial.

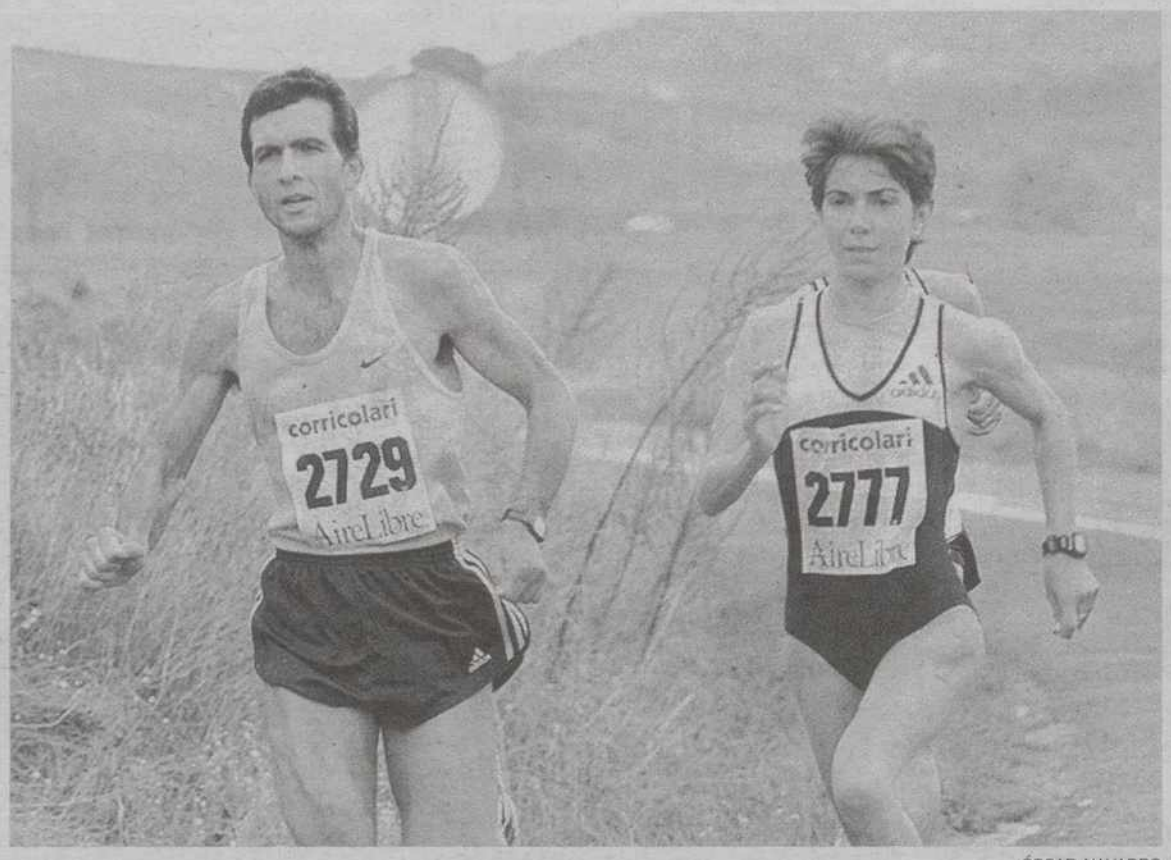

ÓSCAR NAVARRO

Ana Isabel Alonso -derecha- durante una competición reciente celebrada en Palencia.

❖

Ana Isabel Alonso no disputará más pruebas hasta su cita mundialista en la especialidad de maratón, según confirmó ayer a este periódico

❖

❖

Angelines Rodríguez corrió el sábado en Logroño con un brazo escayolado por culpa de una caída durante un entrenamiento semanal

❖

ROSA MARCOS

Angelines Rodríguez seguirá entrenando con ímpetu.

Valoraciones

Asimismo, Santiago de la Parte, seleccionador regional de Fondo y entrenador de las dos atletas, comentó ayer a este periódico que "tanto Ana Isabel como Angelines se mantienen en los parámetros físicos ideales a un mes vista del Campeonato del Mundo. Creo que tiene mucho mérito los logros alcanzados por ambas en Logroño".

De la Parte, tras reconocer que Ana Isabel Alonso "sigue inmejorable", apuntó que la carrera de Angelines Rodríguez "tuvo mucho mérito porque corrió el campeonato con un brazo escayolado y eso pesa lo suyo en una prueba de estas características como es un Campeonato de España".

EL CAMPEONATO DE ESPAÑA YA ESTÁ CERCA

■ El Campeonato de España Absoluto de Atletismo ya se encuentra a la vuelta de la esquina.

Los principales valedores del panorama atlético palentino ya velan armas de cara a uno de los acontecimientos más importantes de la temporada al aire libre, amén del Mundial, que también se celebrará en las mismas pistas hispalenses.

Marta Domínguez Azpeleta (Nike) no ha dejado de entrenar para estar a punto de cara a una campaña de verano que se encuentra en pleno auge.

No hay que olvidar que la atleta que entrena Mariano Díez estuvo dos meses parada durante el pasado invierno por culpa de una inoportuna lesión. La lesión muscular le imposibilitó participar en el Mundial Indoor de Japón, pero tras reponerse, la medalla de bronce en el último Europeo de Budapest, intensificó sus entrenamientos para estar a punto de cara a la temporada al aire libre.

En este sentido, pese a que recientemente no tuvo una destacada actuación en la Reunión de Roma decimosexta en la prueba del 3.000), Marta Domínguez aseguró ayer a este periódico que "me encuentro en un buen momento y espero estar a la altura de las circunstancias".

De hecho, la palentina tratará de coronarse el próximo fin de semana como campeona de España en la distancia de los 5.000 metros.

"Para ello me he preparado y he dirigido mis entrenamientos en los últimos meses", aseguró la campeona palentina.

En similares circunstancias se encuentra Isaac Viciosa (Airtel) y es que el de Cervatos de la Cueza no desempeñó un buen papel en sus dos primeras comparecencias en la distancia de los 5.000 metros.

El palentino optó en las dos ocasiones por el abandono, pero lo más importante es que el programa de entrenamientos que ha llevado a cabo a lo largo de toda la temporada ha sido realmente notorio, sin olvidar el magnífico papel realizado en la temporada de invierno.

El campeón de Europa de 5.000 también parte como favorito para hacerse con el título nacional el próximo fin de semana en Sevilla dentro de la distancia de los 5.000.

Asimismo, también habrá que estar atentos a la actuación de Conchi Paredes (Jerez) en la modalidad de triple salto.

Por lo demás, Vanesa Ríos logró ayer el Campeonato de España Junior en pértiga con una marca de 3,85, que es mínima para el Europeo.

Asimismo, Blanca Crespo se tuvo que conformar con la novena posición en peso con una marca de 10,95, mientras que David Martín acreditó 42,12 en martillo en este Campeonato de España Junior celebrado en Elche.

Saray Rojo no pudo acceder a la final de los 400 metros vallas.

M.C.D.2022

DIARIO PALENTINO

1881

ofrece a todos sus lectores en **26 fascículos** totalmente **gratis**,
un viaje por los pueblos de nuestra provincia,
a través del maravilloso legado histórico y artístico
recogido en esta edición de

LAS EDADES DEL HOMBRE

Todos los viernes
sábados y domingos
un nuevo fascículo

gratis

junto a tu ejemplar de
DIARIO PALENTINO

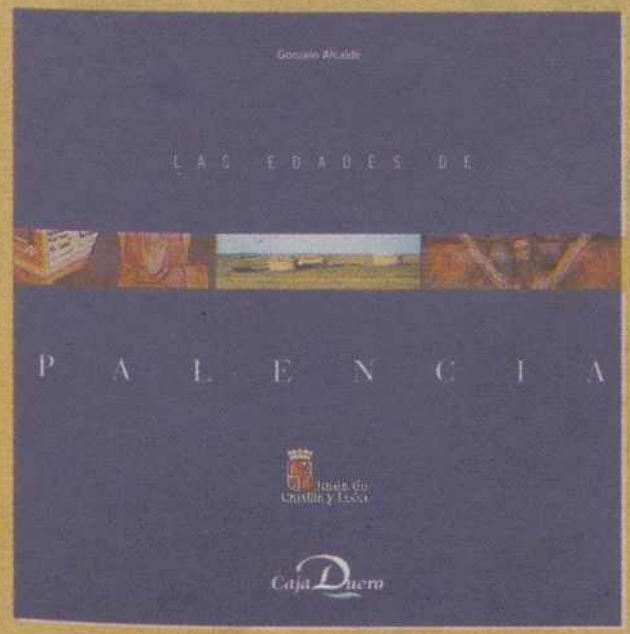

Patrocinan:

Junta de Castilla y León

Caja Duero

Recorre con la ayuda de cada fascículo las rutas e imágenes de nuestros pueblos, sus rincones y paisajes más bellos y las piezas que han sido cedidas a esta Séptima Edición de las **Edades de Palencia**, último año Santo del segundo milenio.

M.C.D.2022

FÚTBOL

El FC Barcelona echa a rodar

El equipo de Louis Van Gaal inica hoy en el Camp Nou la pretemporada

EFE
BARCELONA

El entrenador del Barcelona, Louis Van Gaal, ha citado para hoy en el Camp Nou a los protagonistas de su tercer proyecto futbolístico, Es una apuesta con cuatro caras nuevas -Jari Litmanen, Simao Sabrosa, Frederic Dehu y Dani Garcíay que será presentada en sociedad el próximo 22 de julio.

Las vacaciones, una de las más cortas de los último años, darán paso a una cargada temporada, que dará inicio más pronto que nunca. El colofón será la Eurocopa de selecciones, cuya organización compartirán Bélgica y Holanda a partir del 10 de junio del 2000.

La campaña venidera estrenará nuevas reglas en el juego que mantiene Van Gaal con los periodistas. Los entrenamientos serán, por primera vez, a puerta cerrada -con excepción de los últimos quince minutos-, una iniciativa que ya se pondrá en práctica esta mañana.

Antes de viajar a Hoenderloo (Holanda) el próximo 23 de julio, la plantilla se someterá en Barcelona a un exhaustivo reconocimiento médico. Los jugadores pasarán, durante tres días, pruebas de todo tipo, puesto que el cuerpo técnico desea manejar el mayor número de datos posible para evaluar cualquier contingencia en el futuro.

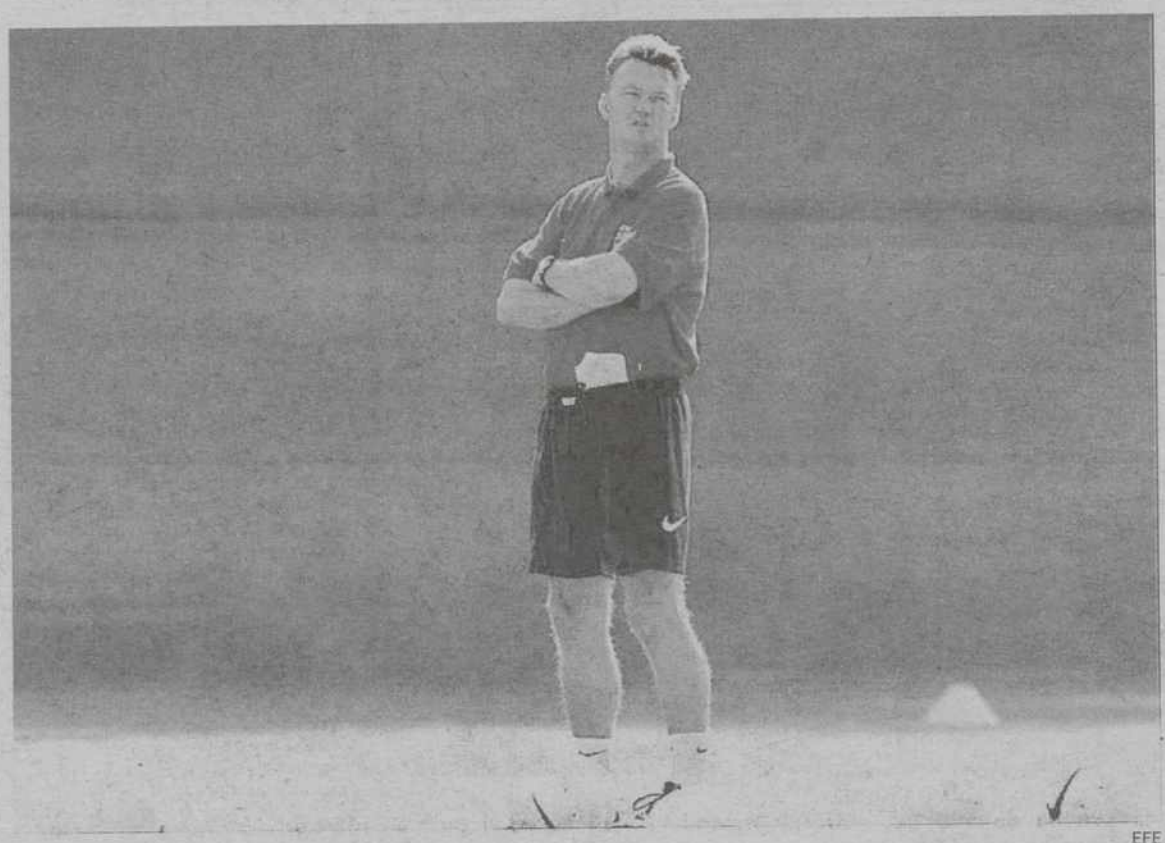

EFE

Louis Van Gaal realizará los entrenamientos la próxima temporada a puerta cerrada.

La presentación oficial tendrá lugar en el Camp Nou el 22 de julio y al día siguiente el equipo viajará, como es costumbre desde hace bastante años, a Holanda. El Valencia es su primer rival en una competición oficial, la Eurocopa.

España debuta contra Irlanda en el Europeo

EFE
MADRID

La selección española sub18 de fútbol se enfrenta hoy lunes a la de Irlanda en su debut en la fase final del XV Campeonato de Europa. La competición se disputa en Suecia y los hombres de Ikaki Sáez parten como favoritos.

España e Irlanda están encuadradas en el Grupo B junto con las selecciones de Italia y Georgia, a los que se enfrentará los días 21 y 23, respectivamente, en las localidades de Linkoping y Atvidaberg.

El Grupo A lo forman las selecciones de Suecia, Francia, Portugal y Grecia.

A priori el rival más peligroso para España es Irlanda, equipo que se proclamó campeón de Europa en la edición del año pasado, al derrotar en la tanda de penaltis a Alemania después de empatar a uno en la final.

Los jóvenes españoles, bajo el mando de Iñaki Sáez, han viajado con la ilusión de llegar a la final y lograr el tercer título español en categorías inferiores en este año.

El Madrid denunciará al Deportivo por Rubio

AGENCIAS
MADRID

La guerra entre el Real Madrid y el Deportivo como consecuencia del fichaje por parte del club gallego del defensa central Oscar Montalbán, Rubio, ya está abierta.

El Real Madrid tiene previsto denunciar ante la Liga de Fútbol Profesional (LFP) al Deportivo por la contratación de Rubio y el joven jugador canterano podría protagonizar un nuevo «caso Mista», que decidió romper unilateralmente su contrato con el club blanco para marcharse al Tenerife.

Rubio, que el sábado fue presentado como nuevo jugador del Deportivo para las cuatro próximas temporadas, ha llegado gratis a La Coruña tras quedar en libertad en el Real Madrid, que no ejerció su derecho a renovar al jugador antes del 15 de junio.

Aunque en la Casa Blanca se asegura que se le envió una carta ofreciéndole una prórroga de su contrato el día 14. Mientras que para el presidente del Deportivo, Augusto César Lendoiro, no existe «caso Rubio», porque el jugador ha quedado desvinculado del Real Madrid.

Unzúe ficha por el Oviedo

El guardameta Juan Carlos Unzúe fue presentado ayer en el Carlos Tartiere como nuevo jugador del Real Oviedo, y señaló que llega al club asturiano «con toda la ilusión del mundo». Unzúe, de 32 años, cuenta con una larga experiencia en Primera División, con un total de 277 partidos jugados en clubes como Osasuna, Barcelona, Sevilla y Tenerife. En su palmarés cuenta, además, con un subcampeonato del Mundo sub20, una Recopa de Europa y una Copa del Rey.

Empate de la Juventus en la Intertoto

La Juventus de Turín empezó a buscar su clasificación para la Copa de la UEFA con un empate a un gol en su visita al modesto equipo rumano del Ceahlaul Piatra Neamt en partido de ida de la tercera eliminatoria de la Copa Intertoto. El Ceahlul Piatra Neamt se adelantó por mediación de Scinteie y el poderoso equipo turinés, que no tendrá problemas para resolver la eliminatoria en la vuelta, tuvo que reaccionar y Tacchinardi logró el tanto de la igualada en el 58.

Cúper descarta a Popescu

Gabi Popescu, centrocampista rumano del Valencia, es el principal descarte del técnico argentino Héctor Cúper en pretemporada, por lo que no viajará a la concentración que el equipo inicia hoy hasta el día 1 de agosto en la ciudad holandesa de Dieren, a cien kilómetros de Amsterdam. También se han quedado fuera Javi Navarro, Nico Olivera y Hernández.

Ecos de Diario Palentino

Actos, Fiestas, Comuniones, Enlaces, Despedidas de soltero, Bautizos, ...

Para la página de Ecos

Datos del remitente:

Nombre:.....

Dirección: ..... Teléfono:.....

Población:.....

Estos datos son confidenciales y para uso único de Diario Palentino.
No serán utilizados nunca con otro propósito.

Datos de la fotografía: .....

Rellene este cupón y mándelo a la sección de **Ecos** de Diario Palentino. Calle Mayor, 67 Palencia

M.C.D.2022

MOTOCICLISMO

EFE

Roberts y Crivillé en un momento de la prueba de 500 c.c.

EFE

Marco Melandri festejó así su victoria en 125 c.c.

Crivillé y Alzamora concluyen segundos en Alemania

Ambos pilotos se acercan un poco más al título mundial de 500 y 125 c.c.

AGENCIAS
SACHENRING (ALEMANIA)

El español Alex Crivillé (Repsol-Honda) tuvo que conformarse con la segunda plaza en la carrera de 500 cc del Gran Premio de Alemania, novena prueba puntuable para el Mundial, disputada ayer en el circuito de Sachsenring (Alemania), aunque aumenta su ventaja en la clasificación del Campeonato del Mundo, ya que Okada se cayó en las primeras vueltas.

La carrera fue ganada por el estadounidense Kenny Roberts Jr, que dominó la prueba desde el primer momento y obtiene así su tercera victoria de la temporada, tras las logradas en las dos primeras pruebas del Mundial en Malasia y Japón. Tercero fue el japonés Norick Abe (Yamaha), mientras que Carlos Checa entró en una meritoria cuarta plaza, tras haberse salido de pista a falta de ocho vueltas.

A pesar de partir en la tercera línea, Crivillé hizo una buena salida, y enseguida se colocó junto al grupo de cabeza. Checa, como le viene ocurriendo en las últimas carreras, salió mal, aunque pudo remontar y contactar en las primeras vueltas con los mejores. Así, en las dos primeras vueltas, tras irse al suelo Max Biaggi, se formó un grupo de siete pilotos en cabeza, aunque muy estirado, integrado por Roberts, Kocinski, Abe, Barros, Crivillé, Checa y Okada. Kocinski se saldría más tarde de pista, y perdería contacto con Abe y Checa. Por delante se quedaban solos Roberts y Crivillé. El español no lo intentó hasta la última vuelta, pero no arriesgó demasiado, sabedor del abandono de Okada, y se conformó con el segundo puesto. Checa luchó hasta el final por la tercera plaza, pero también de manera infructuosa. El resto de españoles también tuvieron una destacada actuación, y los tres puntuaron: Sete Gibernau fue noveno, Juan Bautista Borja décimo, y David De Gea, que sustituía al lesionado José Luis Cardoso, logró la decimoquinta plaza. Tras el Gran Premio de Alemania, Crivillé suma ya 174 puntos, mientras que ahora es segundo Kenny Roberts Jr., con 127, y Okada se mantiene con 113.

125 cc — Clasificación de la prueba

1. M. Melandri	Italia	44:13.126
2. E. Alzamora	**España**	**a 0.182**
3. L. Cecchinello	Italia	a 0.720
4. R. Locatelli	Italia	a 1.449
5. Noburu Ueda	Japón	a 19.138

Clasificación del mundial

1. M. Azuma	Japón	157 ptos
2. Alzamora	**España**	**147**
3. R. Locatelli	Italia	113
4.N. Ueda	Japón	99
5. A. Vincent	Francia	97

250 cc — Clasificación de la prueba

1. V. Rossi	Italia	44:49.622
2. L. Capirossi	Italia	a 0.148
3. R. Waldmann	Alem.	a 9.030
4. S. Nakano	Japón	a 12.295
5. S. Perugini	Italia	a 18.391

Clasificación del mundial

1. V. Rossi	Italia	165 ptos
2. T. Ukawa	Japón	147
3. S. Nakano	Japón	125
4. L. Capirossi	Italia	122
5. S. Perugini	Italia	78

500 cc — Clasificación de la prueba

1. Kenny Roberts	USA	45:59.732
2. A. Crivillé	**España**	**a 0.338**
3. N. Abe	Japón	a 5.669
4. C. Checa	**España**	**a 5.737**
5. J. Kocinski	USA	a 20.316

Clasificación del mundial

1. Álex Crivillé	**España**	**174 puntos**
2. Kenny Roberts	USA	127
3. T. Okada	Japón	113
4. S. Gibernau	**España**	**95**
5. Carlos Checa	**España**	**78**

En **250 c.c.** Valentino Rossi se impuso en una carrera en la que dominó desde el principio, acechado únicamente por el también italiano Loris Capirossi, que sería finalmente segundo, mientras que alemán Ralf Waldmann era tercero para delirio de los aficionados que pudieron disfrutar con una carrera magnífica de su compatriota.

De los españoles el mejor fue Fonsi González Nieto, que terminó decimoctavo, mientras que Lucas Oliver era vigesimosegundo.

Victoria de Melandri

El italiano Marco Melandri fue el que se alzó finalmente con la victoria en 125cc, en una carrera cargada de emoción que tal y como se esperaba, se convirtió en un mano a mano entre Melandri y Alzamora.

El italiano ocupó la primera posición durante las ocho primeras vueltas, pero Alzamora se la arrebató en el noveno giro pasando a dominar la prueba, seguido por Melandri, Cecchinello y Locatelli . Así fueron las cosas hasta que faltando ocho vueltas para el final Emilio se abría demasiado en una curva, dejando pasar a sus tres perseguidores, pero recuperaba posiciones con rapidez hasta situarse segundo a rueda de Melandri.

Durante las dos últimas vueltas Melandri y Alzamora se distanciaron ligeramente de sus rivales para entrar en un duro mano a mano y finalmente fue el italiano el que se adjudicó la victoria.

PROTAGONISTAS

■ **ALEX CRIVILLE:** «He pensado en el campeonato. La segunda posición es un buen resultado porque el mundial este año es muy duro. A veces, es mejor terminar segundo que no acabar la carrera. La moto ha ido muy bien. Hemos colocado un neumático blando y derrapaba un poco, pero sabiendo que no estaba Biaggi he ido más tranquilo y no he querido arriesgar».

■ **CARLOS CHECA:** «La carrera de hoy da mucha moral y confianza. Además, hemos roto el ambiente frío y tenso que reinaba en el box las últimas semanas. Ahora será más fácil. Me he encontrado con mucha confianza, y me lo he tomado con calma, sobre todo en la salida. Aunque me he salido, he vuelto a entrar y he mantenido una lucha ahí con Abe».

■ **EMILIO ALZAMORA:** «Estoy contento porque le he cogido diez puntos a Azuma. La moto ha ido muy bien y todo el equipo se encuentra muy satisfecho. Ataqué en las dos últimas vueltas, pero Melandri me sacó unos metros que resultaron insuperables».

■ **MARCO MELANDRI:** «Una carrera fantástica, la más bella que recuerdo entre todas las que he disputado y además que llega tras un periodo en el que estaba en crisis. Sabía que Alzamora sólo podía pasarme en las primeras cuatro curvas de la última vuelta y por eso después de pasar esa zona me he dado cuenta de que la victoria era mía. La última parte del campeonato será muy divertida. He ganado hoy y no pienso en el mundial, pienso en el día a día, pero quiero ganar más grandes premios».

■ **OKADA:** «He forzado demasiado y la rueda delantera ha perdido toda la adherencia y me he caído. Ha sido una pena porque me encontraba muy a gusto sobre la moto. Pienso que hubiera podido coger a Kenny y pelear con él por la victoria. Pero así son las carreras. No había salido muy bien y en el primer viraje era octavo y al término de la primera vuelta era décimo. Lo cierto es que hoy me ha costado coger un buen ritmo».

■ **ALEX BARROS:** «Hoy la carrera era mía de no haber encontrado a Roberts delante que ha impedido cualquier posibilidad de adelantamiento a pesar de que yo rodaba más rápido que él. Creo que no soy un piloto conflictivo pero tengo que decir que no ha sido correcta su maniobra».

M.C.D.2022

AUTOMOVILISMO

ANDREW CORNAGA/ EFE

Makinen y su copiloto en el podio con su Mitsubishi

Paso adelante de Makinen

El finlandés triunfó en el Rally de Nueva Zelanda y Carlos Sainz terminó sexto

EFE
AUCKLAND (NUEVA ZELANDA)

La última etapa del Rally de Nueva Zelanda, compuesta por siete tramos cronometrados, estuvo dominada por los Toyota pilotados por el francés Didier Auriol y el español Carlos Sáinz, que se repartieron el triunfo en cuatro de ellos.

También por el finlandés Tommi Makinen, que ganó los otros tres para afianzar su victoria final que le permite seguir dominando la clasificación del Mundial.

El tricampeón del mundo, que consiguió su primer victoria en la prueba neozelandesa, después de abandonar en tres de sus cuatro participaciones anteriores (1995, 96 y 97) y ser tercero en 1998, empleó 4 horas, 11 minutos, 7 segundos y una décima para completar el recorrido del rally.

Además, ha encabezado el primer podio exclusivamente finlandés de la presente edición del Mundial, ya que tras cel han acabado Juha Kankkunen (Subaru Impreza) y Toni Gardemeister (Seat Córdoba), la mayor sorpresa de la carrera.

Makinen, que ha sumado con ésta su tercera victoria de la temporada, después de ganar los dos primeros del año (Montecarlo y Suecia), aventajó en 1:37 al piloto de Subaru, que ganó tres de los cuatro últimos tramos de la segunda etapa disputada ayer.

Sáinz acabó en sexta posición, a 8:15.9 de Makinen, lo que le aleja aún más en la clasificación del Mundial, ya que sólo sumó un punto y ahora se sitúa a 16 del finlandés (30 del español por los 46 del líder de Mitsubishi).

En cuanto a las marcas, Toyota sigue al frente de la clasificación, gracias a que tres de sus Corolla, los de Auriol, Sáinz y el alemán Matthias Kahle, acabaron entre los siete primeros del cuadro final, lo que le dio 5 puntos más.

VOLEIBOL

Italia gana ante Cuba la Liga Mundial

ITALIA	3
CUBA	1

ITALIA: Mastrángelo, Corsano, Giombini, Meoni, Papi, Fei -equipo inicial-, Rosalba, Sartoretti, Giani, Bovolenta y Platanov.
CUBA: Romero, Pimienta, Ihosvany Hernández, Diago, Osvaldo Hernández, Ruiz -equipo inicial-, Dennis, Olazábal, García y Argilago.
PARCIALES: 25-21 (23 minutos), 23-25 (21 minutos), 25-19 (21 minutos) y 26-24 (28 minutos).

EFE
BUENOS AIRES

Italia se consagró campeón de la Liga Mundial de voleibol y logró su séptimo título universal, al derrotar por 3-1 a Cuba, en un emocionante partido disputado en esta ciudad de la costa atlántica de Argentina ante unos 1.500 espectadores.

Los italianos sufrieron casi hasta el final ya que el conjunto cubano estuvo a punto de forzar un quinto set, pero al final resistieron el empuje isleño y se alzaron con los 500 mil dólares de premio de este X torneo internacional.

Italia mostró solidez en todas sus líneas frente a una Cuba por momentos desconcertada y que, en los últimos minutos, cuando se le escapaba el partido, jugó al límite y llegó a igualar el cuarto set (24-24).

Brasil, tercera

En el partido por el 3.º y 4.º puesto la selección de Brasil derrotó a la de Rusia por 3-1 con estos parciales: 17-25 (21 m.), 25-23 (29 m.), 25-20 (23 m.) y 25-19 (21 m.)..

GOLF

El escocés Lawrie, campeón del British

EFE
CARNOUSTIE

El escocés Paul Lawrie, a la chita callando y sin apenas esperarlo, se encontró ayer con el triunfo en el 128 Abierto Británico, no sin antes tener que superar al francés Jean Van de Velde, el anterior líder, y al estadounidense Justin Leonard en un largo desempate de cuatro hoyos.

La «bestia» de Carnoustie no tuvo respeto por sus protagonistas, a los que humilló sin medida, y lo pagó caro; su ambicioso afán devorador trituró a quienes no debía en el Abierto Británico y permitió alcanzar una gloria que jamás había soñado a un actor secundario: el escocés Paul Lawrie, quien no había pasado de mero comparsa en sus casi siete años de largas giras por Europa.

Lawrie, de 30 años, con dos únicos triunfos -Abierto de Cataluña de 1993 y Masters de Qatar de 1999- en su discreto palmarés y la posición vigésima primera en la Orden de Mérito de hace tres años como mejor clasificación por ganancias en seis temporadas completas en el Circuito Europeo, por el que deambuló con más pena que gloria hasta ayer, pero pudo cumplir finalmente su sueño de una tarde de verano.

Accedió al «British» por las previas -algo que nunca antes se había dado- y se convirtió en un campeón anodino que no hace honor al más antiguo y tradicional torneo del mundo.

TENIS

Conchita Martínez arrasa en la final del torneo de Varsovia

EUROPA PRESS
VARSOVIA

La española Conchita Martínez, cabeza de serie número 3, se adjudicó ayer con suma facilidad el torneo de tenis de Sopot, valedero para el circuito femenino de la WTA y dotado con 180.000 dólares (30 millones de pesetas), al derrotar a la eslovaca Karina Habsbudova por 6-1 y 6-1.

La antigua número 2 del mundo ganó así su primer torneo de la temporada, que hace el número trigesimoprimero de su carrera. Su última victoria databa de julio de 1998, cuando la aragonesa se impuso en este mismo torneo.

A los 27 años, Conchita atraviesa una de sus temporadas más difíciles. En primavera alcanzó su peor ránking desde 1998 cuando bajó hasta el puesto 22 de la clasificación de la WTA.

Malos resultados

En los últimos meses, la aragonesa cayó en Wimbledon en dieciseisavos de final frente a la estadounidense Lisa Raymond, y en Roland Garros, perdió en cuartos de final frente a la también estadounidense Monica Seles.

Conchita no dio ninguna opción a su rival, Karina Habsudova, que se vió arrollada por el espectacular juego de la aragonesa y consiguión tan sólo sumar dos juegos a lo largo del partido. Con este resultado, la eslovaca Habsudova no pudo conseguir su segundo torneo consecutivo tras haberse impuesto hace una semana en la final del torneo de Poertschach (Austria).

Conchita Martínez.

M.C.D.2022

FÚTBOL SALA Y BALONCESTO

El Campo de la Juventud y el Pabellón Municipal de Deportes albergaron a lo largo de la pasada semana la primera edición de la Copa Internacional de la Amistad en estas disciplinas

Más amigos "foráneos" en Palencia

Equipos de Colombia, Portugal, Rumanía, Letonia y Taiwán, así como de distintas comunidades españolas, se inscribieron en esta competición deportiva

DANIEL PASCUAL
PALENCIA

La Copa Internacional de la Amistad de Baloncesto y Fútbol Sala concluyó ayer con la disputa de las finales.

Este torneo, que comenzó el pasado día 15, es la primera vez que se celebra y complementa al trofeo de fútbol que se organiza por el Club Internacional de la Amistad desde hace diez años y que tanta repercusión suscita en Palencia.

En ésta edición, 20 han sido los equipos inscritos en cada modalidad. Su procedencia es variada y a parte de los conjuntos palentinos hay clubes de Castilla y León, Castilla la Mancha y Madrid, e incluso de fuera de España: Letonia, Portugal, Rumanía, Colombia y Taiwan.

Para Juan Carlos Revilla, presidente del club organizador, la experiencia ha sido muy positiva y, aunque aun deben hacer balance, es prácticamente seguro que para el próximo año se repita este torneo.

"El trato es más familiar que en el de fútbol, ya que aquí hay 20 equipos y en el otro son más de 100. Sin embargo, queremos que para el año que viene haya más conjuntos y así consolidarlo poco a poco. Además, si hay un número importante de participantes hay mayor ambiente y los aficionados acuden en más cantidad", explica el hombre fuerte de la CIA.

Los encuentros de está competición se han jugado en el Campo de la Juventud y en el Pabellón Municipal, con la presencia de un buen número de aficionados.

PABLO REQUEJO

Un momento de uno de los encuentros disputados en la jornada de ayer.

Las finales contaron con una buena presencia de aficionados

La organización confía en la consolidación del torneo

Otro aspecto que Juan Carlos Revilla resalta de este torneo, es el buen comportamiento de la mayoría de los equipos y el gran espectáculo que se ha podido contemplar.

Después de un mes con un gran trabajo, el Club de la Amistad no para y tiene ya previsto un campus de fútbol en agosto.

CLASIFICACIONES

FÚTBOL SALA

Categoría U-16

CLASIFICACION FEMENINA
1.Chia- Yi (Taiwan)
2. Jorge Manrique
3. Unión Castilla

CLASIFICACION MASCULINA
1. SK. Ziemicia (Letonia)
2. Palencia Team
3. Bucuresti 4 (Rumania)

BALONCESTO

Categoría U-12

CLASIFICACION
1. CIA
2. Decoración Prieto
3. Electricidad Peñacoba

Categoría U-14

CLASIFICACION
1. CIA
2. Frigo
3. FK. Saldus A

Categoría U-16

CLASIFICACION
1. Boutique marel
2. Plasencia
3. Cocinas Caminero

Categoría Open

CLASIFICACION FEMENINA
1. Coslada A
2. Coslada B
3. Hormigones Saldaña

CLASIFICACION MASCULINA
1. Automatismos Marcos
2. Alimentación Crespo
3. Padre Clarete

PABLO REQUEJO

PABLO REQUEJO

Las finales resultaron en todo momento emocionantes.

UN TORNEO "PARALELO" A LA COPA INTERNACIONAL DE LA AMISTAD

Esta primera edición del torneo Internacional de la Amistad de Fútbol Sala y Baloncesto, ha resultado, según los propios organizadores un éxito en todos los aspectos. Aunque todavía deben hacer balance, la primeras declaraciones hacen pensar que en próximos años el trofeo continuará para intentar consolidarse en la ciudad.

M.C.D.2022

PIRAGÜISMO / AZAGRA

Alonso y Guerrero, al Mundial

El K-2 palentino no dio opción a las dudas del seleccionador y, tras una brillante exhibición, ganaron la prueba y se garantizaron su presencia el día 31 en Hungría.

DANIEL PASCUAL
PALENCIA

El K-2 palentino, formado por Jorge Alonso y Santiago Guerrero, no dejaron ningún cabo suelto ayer en Azagra y, tras realizar una brillante exhibición en la prueba, se hicieron con el triunfo. De esta forma, los dos palistas garantizan su presencia en el Mundial de Hungría, donde acompañaran a la velillense Mara Santos, que ya tenía segura su participación.

Los hombres del Club Palentino de Piragüismo llegaban a la competición de ayer con una gran presión, después de todos los problemas burocráticos que han sufrido desde que se proclamaron campeones de España en Zamora, hace dos semanas.

El Miércoles de esta semana, las presiones hacían recapacitar al seleccionador español y éste les comunicaba a los palentinos, que si conseguían quedar por delante de los asturianos Cerra y Bouzán ganarían una de las dos plazas para acudir al Mundial de Maratón. Hay que recordar, que la otra plaza ya era segura para los zamoranos Martínez y Quevedo, a pesar de que también habían sido derrotados en el Campeonato de España por Alonso y Guerrero.

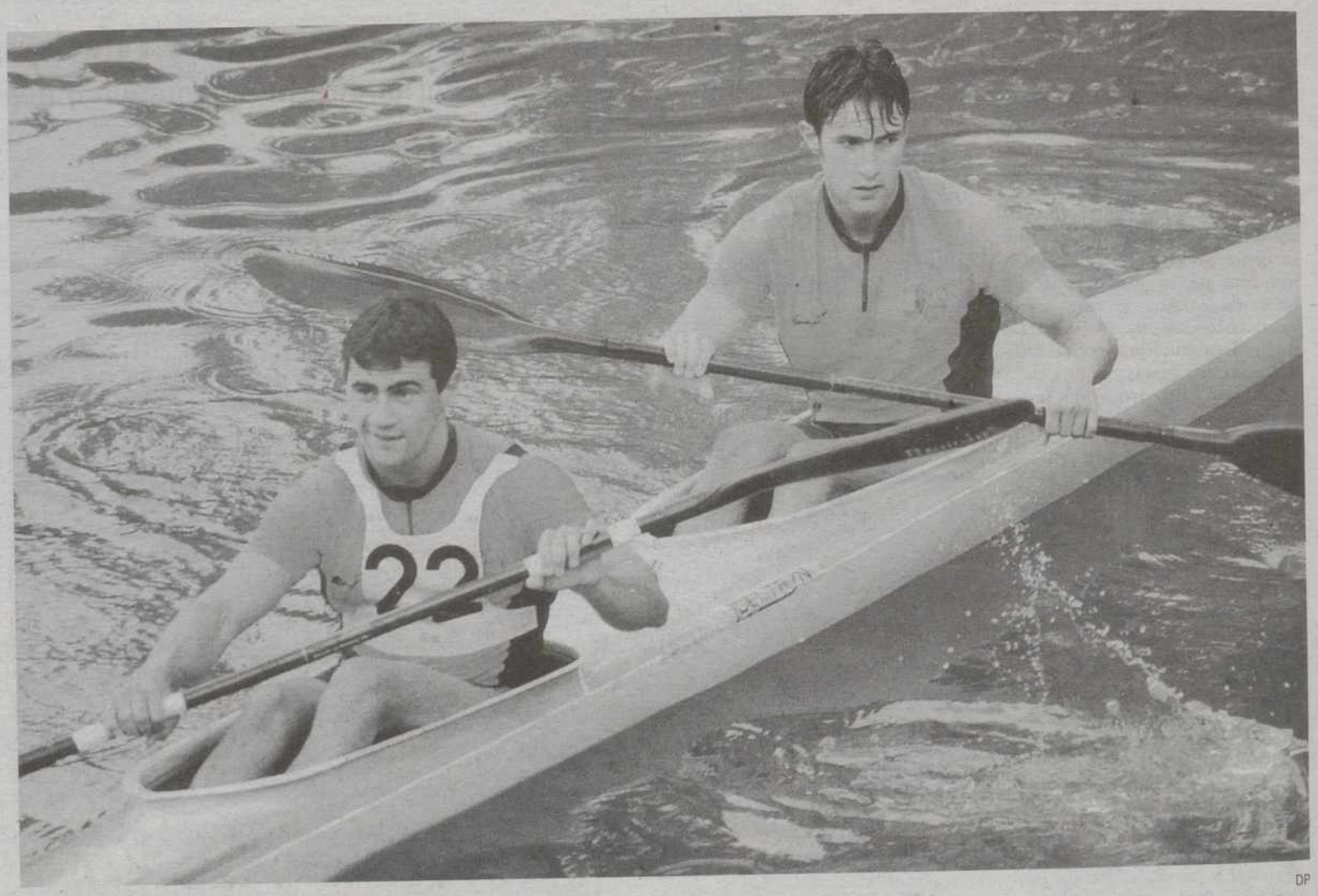

DP

Santiago Guerrero y Jorge Alonso se hicieron con una plaza para Hungría

La prueba

El trazado de Azagra sobre 18 kilómetros, favorecía en un principio a los palistas palentinos, ya que estos están acostumbrados a disputar distancias más cortas. Sin embargo, la falta de conocimiento del río y, sobre todo, el miedo a la salida desde la arena hacían que no las tuvieran todas consigo.

Una vez dio comienzo la competición, los dos palentinos no dieron elección a sus rivales y desde el inicio impusieron un fuerte ritmo, pero el desconocimiento que tenían los dos piragüistas del río les forzó a esperar en algunas ocasiones a sus oponentes. A falta de cuatro kilómetros para la meta, Alonso y Guerrero dieron el empujón definitivo y descolgaron a la dos embarcaciones que les precedían, que no eran otras que las formadas por Martínez y Quevedo y Cerra y Bouzán. Al final, el K-2 palentino conseguía el triunfo, repitiéndose la misma clasificación que en el Campeonato de España.

Mara Santos también logró la victoria en el K-1 femenino

Con esta victoria Jorge Alonso y Santiago Guerrero se liberaban de la presión de las últimas fechas y lograban el billete para Hungría.

"Estamos muy satisfechos con lo que hemos hecho. Veníamos a ganar y hemos demostrado que nos merecíamos la plaza. En el Mundial no descartamos nada y vamos a ir a por todas", afirmó Santiago Guerrero

En categoría femenina la piragüista del Fuentes Carrionas, Mara Santos, se hacía con la victoria y demostraba que, hoy por hoy, nadie puede derrotarla en España. La velillense contará con serias opciones de medalla en el Mundial.

CICLISMO / T. SANTIAGO

Cincuenta segundos le bastaron a Moisés Dueñas para ganar

DP
PALENCIA

Moisés Dueñas, del Cubino Hotel de Salamanca, logró ayer la victoria, en el VIII Trofeo Santiago, al llegar a la meta, situada en la Calle Tello Téllez, con 50 segundos sobre el gran grupo.

La prueba, organizada por la SD Danisa, contó con la participación de 75 corredores de 14 equipos y discurrió por un exigente trazado de 84 kilómetros, en el que se ascendían tres cotas puntuables (Portillo, Toboganes y Valdeomillos).

Desde el principio, la carrera resultó muy movida con continuas fugas y escarceos, teniendo en todas ellas representación de los equipos palentinos, sobre todo del Áridos Antolín. La carrera, que resultó muy rápida, 41,680 km/h, se decidió cuando a falta de 40 kilómetros se formó un grupo de nueve, entre los que se encontraba el ganador. Moisés Dueñas atacó en el Sprint Especial de Villalobón dejando a sus acompañantes, que fueron engullidos por el pelotón cerca de la llegada, y logrando el triunfo. La segunda plaza fue al sprint para Javier Gil (Parque Olid) y el primer palentino Iván Treceño Áridos Antolín), que termino séptimo.

RAQUEL BURGOS

Moisés Dueñas con el maillot de ganador del VIII Trofeo Santiago

M.C.D.2022

El líder sirio Hafed El-Assad pospuso para hoy su entrevista con el presidente español

Aznar ofrece a Oriente Medio la permanente disposición de España para alcanzar la paz

El presidente del Gobierno español, José María Aznar, y el jefe del Estado sirio, Hafez Asad, estudiarán hoy en Damasco las posibilidades de reanudar el diálogo entre Siria e Israel, dos grandes potencias de Oriente Medio enfrentadas y en situación de guerra desde hace 32 años, La entrevista prevista en principio para la tarde de ayer, domingo, fue retrasada hasta hoy por cuestiones de operatividad, y tras su llegada, a las 18:30, el jefe del Gobierno español sólo se reunió ayer tarde con su homólogo sirio, Mahmoud Zubi.

❑ **DAMASCO**/EFE.- Aznar comienza en la capital siria una gira por la región, de cinco días de duración, que también le llevará a Jordania, Líbano, la Autonomía Nacional Palestina (ANP) e Israel.

Es la primera visita a la zona de un jefe de gobierno de la Unión Europea (UE) desde que el nuevo primer ministro de Israel, el laborista Ehud Barak, tomó posesión de su cargo y renacieron las esperanzas de relanzar el proceso de paz.

Durante su estancia en Damasco, Aznar conocerá por boca del propio presidente Asad la postura de Siria ante una posible futura negociación con Israel y mostrará la disposición de España para ayudar al buen término del proceso de paz.

Siria sigue al menos técnicamente en guerra contra Israel y exige la devolución de los altos del Golán, conquistados por el ejército israelí en la «Guerra de los seis días», de 1967,

Aznar llega a Damasco en un momento crucial, cuando, por primera vez desde el inicio del proceso de paz, Siria se ha mostrado dispuesta a negociar con su gran enemigo, Israel.

J.J. GUILLÉN/EFE

El presidente del Gobierno fue recibido en Damasco por el primer ministro sirio, Mahmud Zoebi.

Intercambio de halagos

Incluso, a través de las páginas de la prensa árabe internacional, se ha producido un sorprendente intercambio de halagos entre el líder sirio y el nuevo primer ministro de Israel.

Asad definió a Barak como una persona «fuerte y sincera», mientras que éste le contestó otorgándole el calificativo de «fundador de la fuerte y moderna Siria».

En los últimos años, Asad ha planteado la posibilidad de la paz en Oriente Medio como una «opción estratégica» de su régimen, aunque tampoco ha cedido un ápice en su reclamación de recuperar el Golán, desde donde Israel puede bombardear Damasco.

Como parte de esta nueva política, el presidente sirio ha pedido convertir el Mediterráneo en un «lago de paz y amistad», compartido por todos sus estados ribereños.

«Los pájaros de la paz y el amor, en lugar de aviones asesinos, deberían volar sobre esta zona para convertirla en un núcleo de la paz mundial», citaba recientemente a Asad un comunicado oficial.

La reciente política aperturista del gobierno damasquino refleja el deseo del régimen sirio de terminar con un abandono de décadas por parte de los países occidentales.

La comunidad occidental aisló al régimen militar sirio del partido Baaz a causa de las acusaciones por su supuesta implicación en el terrorismo internacional y en el asesinato de los opositores de Hafez Assad.

Medios diplomáticos en Oriente Medio enmarcan la visita de Aznar en la nueva línea aperturista del presidente sirio con los países de la UE.

Los socialistas logran Baleares tras alcanzar un acuerdo de gobernabilidad

❑ **PALMA/ZARAGOZA**/EFE.-PSOE, PSM, EU-EV y UM lograron salvar en la tarde de ayer los últimos escollos en las negociaciones y formalizarán hoy un pacto por el cual el socialista Francesc Antich será el próximo presidente de un Gobierno balear que contará con trece consejerías, una de ellas con rango de vicepresidencia.

Después de semanas de intensas negociaciones entre los partidos de izquierda y Unión Mallorquina (UM), ayer se logró solventar la disputa que enfrentaba al Partido Socialista de Mallorca (PSM) con Esquerra Unida (EU), que será la formación que finalmente designará el senador autonómico, mientras que los nacionalistas contarán con la vicepresidencia del Ejecutivo.

El próximo viernes se procederá a la votación para la investidura de Antich con los 31 votos de las formaciones que integran el pacto.

Aragón

Mientras tanto el Partido Aragonesista se mostró ayer satisfecho «en parte» con el documento presentado ayer por el PP para negociar un acuerdo de gobierno en Aragón, que incluye el ofrecimiento de impulsar el desarrollo del artículo 48 del Estatuto de Autonomía con la consiguiente revisión del sistema de financiación de las comunidades autónomas.

Así lo afirmó el diputado en el Congreso del PAR y miembro de la Comisión negociadora, Antonio Serrano, quien aseguró tras la reunión de esta comisión del PAR y miembros del PP, que «la negociación sigue abierta y no hay nada decidido» sobre un posible acuerdo de gobierno en coalición en Aragón.

Una fuerte tromba de agua inunda de lodo y piedras las calles de Calatayud

❑ **CALATAYUD**/EFE.- Un amplio número de calles de Calatayud aparecieron en la tarde de ayer totalmente cubiertas por el lodo, piedras y tierra arrastradas desde los cerros que rodean la ciudad hasta el centro, tras la tromba de agua caída a las 16,00 horas, aunque según el alcalde de la ciudad, Fernando Martín, no hay constancia de daños personales pero sí numeroso daños materiales.

Una calle del casco antiguo de Calatayud «reventó» a consecuencia de la fuerte tromba de agua que ha derribado árboles y «hay numerosas viviendas afectadas y algunos coches han sido arrastrados y han colisionado entre sí».

A los efectivos del parque de bomberos de Calatayud se sumaron varias unidades llegadas desde La Almunia y Daroca para poder atender las llamadas telefónicas de vecinos que han visto cómo se inundaban sus viviendas, las plantas bajas o los aparcamientos.

Lo más espectacular se ha producido en una calle de la zona del Barranco de las Pozas, cuyo pavimento ha saltado porque las canalizaciones subterráneas se han taponado y la fuerza del agua ha roto el suelo.

La tormenta de agua, que comenzó alrededor de las 16,00 horas, vino acompañada de granizo en algunos momentos y la intensidad fue tal que la Rúa de Dato, la principal calle del casco antiguo de Calatayud, ha tomado durante prácticamente media hora el aspecto del cauce de un río.

En total, según el alcalde, son alrededor de 200 personas las que fueron movilizadas por los efectos de la inundación.

El delegado del Gobierno en Aragón, Luis Rosel, no pudo llegar ayer a Calatayud para conocer los efectos de la inundación porque quedó bloqueado en la N-234, que fue cortada precisamente al inundarse.

JESÚS DOMÍNGUEZ/EFE

EL REY FAHD REGRESA A MARBELLA

El rey Fahd de Arabia Saudí llegó el sábado a Málaga para una «estancia privada», según indicó la agencia oficial saudí. Se trata del primer desplazamiento al extranjero del rey, de casi 80 años de edad, desde finales de 1994, cuando viajó a Egipto. Su salud comenzó a empeorar desde 1995 a causa de una embolia cerebral. El rey se desplaza casi siempre en silla de ruedas, y el príncipe Abdalá, que es hermanastro del rey, asume la dirección del país. En España le acompaña un numeroso séquito en el que incluye un equipo médico.

M.C.D.2022

Arenas anuncia un «alto grado» de renovación en los congresos regionales

El PP propone a Teófila Martínez como candidata a la Junta de Andalucía

Los ocho presidentes provinciales del PP andaluz propusieron ayer por unanimidad a Teófila Martínez, presidenta regional del partido y alcaldesa de Cádiz, como candidata a la presidencia de la Junta de Andalucía en las próximas elecciones autonómicas.

EFE

Arenas junto a Teófila Martínez, candidata del PP a la presidencia de la Junta de Andalucía.

❑ **SEVILLA/MADRID**/EFE.- El secretario general del PP andaluz, Juan Ojeda, anunció ayer esta propuesta, que deberá ser refrendada por el Congreso regional que el próximo fin celebrará el partido en Granada.

Teófila Martínez, que también ha sido propuesta para que continúe siendo la presidenta regional del partido, anunciará hoy lunes si acepta la candidatura a la presidencia de la Junta después de reunirse con los concejales del PP en Cádiz.

Por otra parte, los presidentes provinciales del PP andaluz han propuesto también que Antonio Sanz, actual portavoz en el Parlamento andaluz, sea el próximo secretario regional, en sustitución de Juan Ojeda, elegido eurodiputado.

Juan Ojeda anunció estas propuestas después de la reunión que mantuvo en Sevilla el secretario general del PP, Javier Arenas, que no quiso hacer declaraciones, con Teófila Martínez, que tampoco habló con los periodistas, y los ocho presidentes provinciales.

Martínez será la primera mujer que opta en la historia de Andalucía a la presidencia de la Junta «y con posibilidades ciertas», según Ojeda, quien indicó que la próxima candidata tiene el respaldo de su trabajo como presidenta del PP-A y de ser la alcaldesa más votada de España en las pasadas elecciones municipales.

Para ser candidata, Teófila Martínez no tendrá que dimitir de sus cargos como diputada en el Congreso y alcaldesa de Cádiz, puesto que sí debería abandonar en caso de que fuera elegida presidenta de Andalucía, matizó Ojeda.

La legislatura finaliza en Andalucía en marzo del 2000 –en 1996 coincidieron las elecciones autonómicas y las generales– aunque se ha especulado con la posibilidad de que el presidente de la Junta, Manuel Chaves, adelante los comicios.

Cuando se le comunicó la propuesta de ser candidata, Martínez no puso ninguna condición para aceptarlo.

Renovación

El secretario general del PP, Javier Arenas, aseguró ayer que en los próximos congresos del partido se producirá un «alto grado» de renovación entre los dirigentes de la mayoría de las regiones «siempre en la línea de no producir situaciones traumáticas y de renovar sin excluir».

En una entrevista concedida a la agencia Efe, Arenas precisó que no se trata de un proceso de «depuración» ya que «el concepto de depuración no cabe dentro del PP, y los cambios importantes en los partidos se producen cuando se pierden las elecciones y nosotros hemos ganado».

El secretario general del PP matizó que el objetivo es recoger las directrices marcadas, incluso en el grado de renovación, por el XIII Congreso Nacional sobre la incorporación de mujeres y jóvenes a la cúpula del partido.

Defendió que el PP tiene «la mejor organización política de las que hay en España y la mejor estructura territorial» por lo que señaló que «no vamos a cambiar las estructuras, sino a mejorarlas» y citó a Canarias, Castilla La Mancha y Cataluña como las regiones en las que el PP debe «mejorar más en este momento, con un esfuerzo importante, titánico».

Los congresos regionales que se celebrarán durante la última semana de septiembre y primera de octubre tienen que servir para «seguir profundizando en el centro político, para que mejoremos nuestra comunicación con la sociedad en todas las comunidades autónomas y para renovar sin excluir».

Dimite el «número 2» de EA por discrepancias con Garaikoetxea

❑ **SAN SEBASTIÁN**/EFE.-Inaxio Oliveri dimitió ayer como secretario general de EA por «discrepancias» con el presidente del partido, Carlos Garaikoetxea, durante la Asamblea Nacional que ayer celebró esta formación en la localidad guipuzcoana de Zarauz.

Oliveri explicó, en un breve comunicado, que su dimisión se debe a «las discrepancias existentes» con Garaikoetxea «en el análisis de la situación política y la estrategia de cara al futuro del partido y del nacionalismo en su conjunto, así como de la valoración de los resultados electorales de la coalición PNV–EA».

El actual consejero de Educación del Gobierno Vasco indicó que su renuncia a continuar como número dos de EA se produjo «tras manifestarse» dichas diferencias con el presidente del partido durante «el debate» que se suscitó ayer en la Asamblea Nacional que celebró la formación en Zarauz.

Inaxio Oliveri ha sido secretario general de Eusko Alkartasuna desde su fundación, a raíz de la escisión del PNV, en 1986; y fue diputado en el Congreso (1986–91).

Interior teme una eclosión reivindicativa en la Policía si accede

El Gobierno descarta mejorar de forma sensible la oferta realizada a los sindicatos de prisiones

❑ **MADRID**/AGENCIAS.- El director general de Instituciones Penitenciarias, Angel Yuste, considera que la nueva propuesta de la Administración a los funcionarios de prisiones es «extraordinariamente generosa» y añade que «hacerlo de otra manera provocaría un agravio con el resto de los funcionarios».

En una entrevista en el diario ABC, Angel Yuste explica que «no estamos haciendo un mercadeo, sino un gran esfuerzo» en las negociaciones con los funcionarios de este sector con los que reunirá de nuevo el miércoles y asegura que «hemos llegado hasta donde nos permitía la disciplina presupuestaria y la propia arquitectura retributiva de la Administración pública».

Según Yuste, «lo que no es de recibo es que unos funcionarios públicos fijen su propio salario y que utilicen como herramienta de presión poner en riesgo la seguridad de las cárceles. No se puede permitir que un trabajador abandone con carácter delictivo un servicio público para lograr imponer sus pretensiones».

El director general de Instituciones Penitenciarias asegura que le ha sorprendido «la radicalidad con la que se han manifestado algunos funcionarios, porque no responde a la línea de acción sindical que han tenido tradicionalmente» y considera que «se ha generado una distorsión grave».

LUIS LÓPEZ ARAICO

Cartel reivindicativo a la entrada de un centro penitenciario.

Respecto al informe elaborado por la Asociación Pro Derechos Humanos en el que se denuncia el incremento de las denuncias por malos tratos, entre otras cosas, considera que «este estudio se ha hecho con falta de rigor» y aclaró que «la tasa de ocupación en España es de razonable sobreocupación, similar o inferior a la de otros países de nuestro entorno».

Contra la productividad

En el Ministerio del Interior la preocupación por la expansión de las demandas salariales en el cuerpo Nacional de Policía ha crecido en los últimos días a raíz del auge de las movilizaciones y la repercusión en los medios de comunicación de las acciones a las puertas de las cárceles.

Los responsables del departamento que dirige Jaime Mayor Oreja aún recuerdan el poder de convocatoria de los sindicatos policiales, en particular del mayoritario SUP, que el pasado día 21 de enero congregó a más de 6.000 agentes en la mayor manifestación de policías de la historia de España. En aquella ocasión, los funcionarios protestaron contra el plan Policía 2.000.

Trágico fin de semana en las carreteras españolas

❑ **MADRID**/EFE.- Treinta y seis personas han muerto, dieciocho resultaron heridas graves y dieciséis leves en los 31 accidentes mortales de circulación ocurridos en las carreteras durante el fin de semana,según informaron ayer fuentes de la Dirección General de Tráfico.

El día en el que se produjeron más accidentes fue el sábado, jornada en la que sucedieron once accidentes en los que murieron trece personas, mientras que cinco más resultaron heridas graves y otras tres leves.

El viernes, jornada en la que concluyó la operación salida del 15 de julio, se registraron diez accidentes que arrojaron un saldo de doce personas muertas, cinco heridas graves y siete leves.

Ayer domingo, hasta las 20,00 horas, han tenido lugar diez accidentes en los que fallecieron once personas, ocho sufrieron heridas graves y seis leves.

Fuentes de la DGT informaron de que el tráfico registraba a últimas horas de la tarde de ayer «muchísimos problemas» en la red nacional de carreteras debido, en su mayoría, al tráfico intenso que se originaba en las carreteras de las playas.

M.C.D.2022

Mueren cuatro soldados y un guerrillero en un nuevo ataque del FARC

Nuevo fracaso al suspenderse las negociaciones entre el Gobierno y la guerrilla colombianos

Un nuevo fracaso en el tortuoso camino hacia la paz en Colombia, que provoca mayor tensión al conflicto, se ha registrado al anunciarse otro «aplazamiento» de las negociaciones, que se habían fijado para hoy lunes, día 19. Oficialmente, la causa de que no comiencen las negociaciones entre las Fuerzas Armadas Revolucionarias de Colombia (FARC) y el Gobierno, en la fecha prevista y cuando todo estaba preparado en la aldea de Uribe, ha sido la composición y la función de la comisión internacional de verificación.

❑ **BOGOTÁ**/EFE.- La frustración de los pocos habitantes de la pequeña aldea de Uribe, en el departamento del Meta, lugar donde se iba a instalar la mesa de negociaciones, parece ser compartida por la gran mayoría de la población de todo el país, donde se extiende la sensación de cansancio.

Habrá que esperar hasta el día 30 de julio para ver si, como explicó el presidente del Senado, Fabio Valencia, puede llegarse a una «acuerdo de consenso» sobre la comisión internacional antes de volver a convocar la mesa de negociación.

Durante 48 horas, los representantes oficiales del Gobierno y de las FARC, la guerrilla más antigua de Colombia y la más fuerte en estos momentos, no lograron ponerse de acuerdo, por lo que, «dada la importancia y trascendencia» de las negociaciones, prefirieron esperar al día 30 y «ver cómo se resuelve esto», según Valencia.

La mesa de negociación tenía que haberse instalado el pasado 7 de julio, pero por problemas «logísticos» de algunos de los comandantes de las FARC, según dijeron, se pospuso para el día 20, pero después, y teniendo en cuenta que ese día coincidía con la Fiesta Nacional, se optó por la víspera.

Sin embargo, entre el día 7 y el 19, se produjo una ofensiva militar de las FARC, en diversas zonas del país, que dejaron, entre el 8 y el 12 de julio, más de 350 muertos en combate con el Ejército, en su mayoría guerrilleros, según la información oficial.

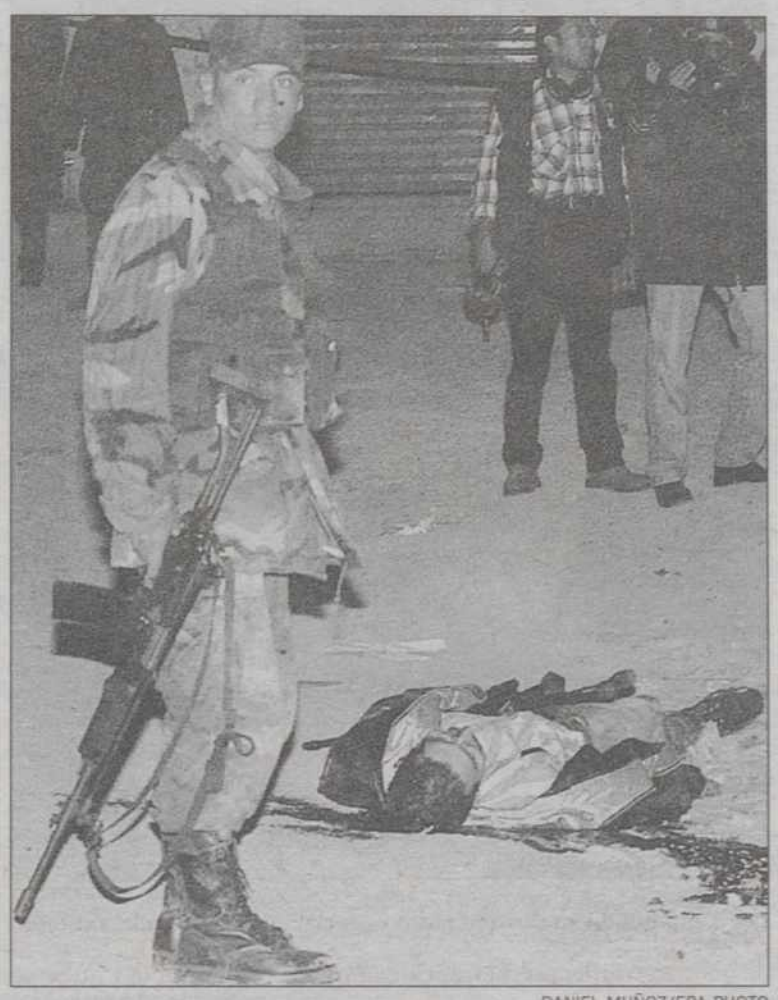

DANIEL MUÑOZ/EPA PHOTO

Un soldado colombiano vigila el cadáver de un guerrillero.

La tesis más extendida es que los insurgentes quisieron dar un golpe de efecto y acudir a sentarse a la mesa de negociaciones con la fuerza de su ofensiva, pero todo indica que su aparente fracaso ha podido influir en este aplazamiento, además del problema de la comisión internacional.

El pasado dos de mayo ambas partes acordaron que para la instalación de la mesa de negociación se tenía que haber consensuado la formación y las funciones de la Comisión Internacional de Acompañamiento para la verificación de las normas en la Zona de Distensión.

En noviembre pasado se acordó, para facilitar el diálogo, que el Ejército se retirase de esa zona, más conocida como de «despeje», y que abarca un área de más de 42.000 kilómetros cuadrados, y que ahora está bajo control absoluto y exclusivo de las FARC.

Ahí puede radicar el escollo y las «diferencias de percepción», como explicó Valencia, sobre la función de control que debería tener esa comisión, que sería vista por las FARC como una cesión a su poder en esa zona.

Nuevo ataque guerrillero

Cuatro soldados de la Escuela de Artillería y un guerrillero de las Fuerzas Armadas Revolucionarias de Colombia (FARC) resultaron muertos esta noche en un enfrentamiento ocurrido en un barrio del sur de Bogotá.

Según un portavoz militar, cuando los soldados patrullaban por las cercanías de la Escuela de Artillería, fueron atacados por un grupo de insurgentes.

En el tiroteo, resultaron además heridos dos civiles que se encuentran fuera de peligro.

Minutos después de este ataque, una bomba hizo explosión, a unos 500 metros de la Escuela, que alcanzó a un autobús que circulaba en ese momento por la zona, aunque no se registraron heridos.

Con un saldo de catorce civiles muertos y otros 17 heridos

Varias escuadrillas de aviones de EEUU atacaron ayer objetivos civiles y de servicios al norte de Irak

Aviones de EEUU atacaron ayer, domingo, objetivos civiles en el norte de Irak, informó un portavoz militar citado por la agencia de noticias iraquí, INA. quien añadió que los aparatos atacaron instalaciones «civiles y de servicio» en la provincia norteña de Nineveh, región de Mosul.

❑ **BAGDAD**/EFE.- Nueve escuadrillas de aparatos «enemigos» apoyados por un avión AWACS de alerta previa realizaron 18 salidas sobre esas regiones del norte de Irak antes de tener que regresar a sus bases en el sur de Turquía tras los disparos de las baterías de la defensa antiaérea iraquí, dijo el portavoz.

Añadió que otros aviones estadounidenses junto con aparatos británicos realizaron en 16 escuadrillas 39 salidas sobre cinco regiones del sur de Irak, Basora, Dhi-Qar, Muzanna, Neyaf y Misan, antes de regresar a sus bases en Kuwait y Arabia Saudí.

El portavoz precisó que con estos últimos vuelos, los aparatos estadounidenses y británicos realizaron hasta ahora 10.205 salidas sobre el norte y el sur de Irak desde enero pasad.

Desde enero pasado, los aparatos de EEUU y Reino Unido bombardean a menudo objetivos militares y civiles iraquíes en esas zonas donde Irak, tras la operación «Zorro del desierto» empezó a desafiar esas zonas de prohibición aérea.

14 civiles muertos

Un total de 14 civiles murieron, y otros 17 resultaron heridos, en un bombardeo realizado ayer por aviones estadounidenses y británicos contra Irak, informó un portavoz militar en Bagdad.

«Un total de 14 iraquíes murieron y 17 resultaron heridos, todos ellos civiles, en el sur de Irak», declaró el portavoz de la defensa antiaérea iraquí, citado por la agencia oficial iraquí INA.

Bill Clinton.

El portavoz no precisó exactamente el lugar de los bombardeos, limitándose a mencionar las provincias meridionales de Irak que fueron sobrevoladas ayer por los aviones aliados: Basora, Muthana, Missan, Najaf y Zhi Qar.

Anteriormente, un portavoz militar en Bagdad advirtió que la defensa antiaérea tuvo que abrir fuego sobre aviones estadounidenses y británicos que bombardearon el norte de Irak y sobrevolaron el sur.

«Aviones enemigos», reagrupados en nueve formaciones, bombardearon «instalaciones civiles e infraestructuras» en el norte del país, declaró el portavoz de la defensa antiaérea.

«Nuestras heroicas defensas les obligaron a huir hacias sus bases», matizó, subrayando que «las baterías de misiles iraquíes» entraron igualmente en acción contra aviones británicos y norteamericanos, reagrupados en 16 formaciones.

Las negociaciones en el Ulster podrían retrasarse hasta el otoño del 2000

❑ **DUBLÍN**/EFE.- El plazo de mayo del 2000 para completar el desarme terrorista en Irlanda del Norte podría verse retrasado en unos meses, según apuntó ayer, domingo, el primer ministro irlandés, Bertie Ahern.

Según Ahern, el retraso puede ser necesario ante la posibilidad de que las organizaciones terroristas no puedan cumplir el plazo tras el fracaso en la formación el pasado jueves de un gobierno autónomo de poder compartido en el Ulster, que ha dejado el proceso de paz al borde del abismo.

Subrayó que todavía siguen en pie muchos de los logros del acuerdo de paz, que podrán servir como base en los esfuerzos por resucitar el proceso de paz en la revisión que se lleve a cabo el próximo otoño.

Ahern se reunirá mañana martes en Londres con su colega británico, Tony Blair, y el ex senador estadounidense George Mitchell, quien ya presidió las conversaciones que llevaron el año pasado a la firma del acuerdo de paz para la provincia, para tratar de establecer el camino que deberá seguir la revisión. «Tenemos que tratar de encontrar un camino a través de las dificultades», afirmó Ahern quien reconoció el paso atrás.

«Inexplicable» ataque aéreo turco a regiones del Noroeste iraní

❑ **TEHERÁN**/EFE.- Aviones turcos bombardearon ayer, domingo, territorio de Irán, en la región noroccidental del país, cerca de la frontera entre ambos estados, informó el Ministerio de Asuntos Exteriores Iraní.

El portavoz del Ministerio, Hamid Reza Asefi, condenó el bombardeo e indicó que había alcanzado la ciudad de Piranshahr y algunas aldeas cercanas, donde varios civiles resultaron muertos y otros heridos.

Asefi dijo que los ataques se produjeron «sin provocación» y que son «inexplicables», al tiempo que advertía al Gobierno turco que deberá asumir las consecuencias de su acción, sin más precisiones.

En su región noroeste, entre las provincias de Kurdistán y Azerbaiyán, Irán tiene fronteras con Irak y Turquía y los kurdos de los tres países se desplazan por todo el área, donde existen cientos de miles de refugiados.

Aunque el ataque contra Irán no tiene precedentes, Turquía ha invadido en diversas ocasiones el Kurdistán iraquí, donde tienen sus bases los separatistas turcos kurdos del Partido de los Trabajadores del Kurdistán (PKK), que luchan por un estado independiente o una amplia autonomía de Ankara.

M.C.D.2022

Peligra la reanudación del diálogo entre China y Taiwan, prevista para el otoño

Crece la tensión entre Pekín y Taipei tras el anuncio de maniobras militares chinas

La tensión entre Pekín y Taipei volvió a crecer ayer con el anuncio de nuevos ejercicios militares chinos «a gran escala», se supone que en aguas del estrecho de Formosa, mientras parece excluirse la reanudación del diálogo entre China y Taiwán, prevista para el otoño.

❑ **PEKIN**/EP/AFP.- Por primera vez un diario oficial chino mencionó estos ejercicios militares, a los que ya había aludido la prensa de Hong Kong en los últimos días.

«Varias fuerzas especiales del Ejército Popular de Liberación se han congregado y llevan a cabo ejercicios militares de ataque a gran escala, en una determinada región militar» informa en primera página el diario «Shenghuo Shibao», dependiente del gran diario oficial «Claridad».

El conjunto de la prensa oficial china reproduce hoy un duro comentario del presidente taiwanés, Lee Teng-hui, que afirmó hace una semana a una radio alemana que Taiwán debía seguir siendo un país distinto de China. Estas declaraciones «separatistas» han «destruido» la base que se requiere para «establecer contactos, intercambios y diálogo» entre ambas partes del estrecho de Taiwán.

El diálogo entre China y Taiwán, suspendido en 1995 por Pekín tras una visita a Estados Unidos del presidente taiwanés, se reanudó tres años después y debía alcanzar su momento álgido con la visita a Taipei, este otoño (boreal), del principal negociador chino, Wang Daohan.

Pero según Pekín, esta visita podría ser suspendida si el presidente de Taiwán no da explicaciones sobre esas declaraciones, calificadas de «paso muy peligroso». Ayer, la prensa china acusó a Lee de renegar del dogma de una sola China e intentar dividir a la «madre patria».

Uso de la fuerza

Más allá de la guerra verbal, varios altos responsables chinos reiteraron estos días pasados que Pekín no renuncia al uso de la fuerza para recuperar a su provincia «rebelde», donde se refugió el régimen nacionalista en 1949.

Algunos expertos extranjeros creen que si la crisis actual no se soluciona, Pekín podría recurrir a una demostración de fuerza con maniobras militares en el estrecho de Taiwán durante las próximas semanas o incluso cuando se aproxime el 50 Aniversario de la fundación del régimen comunista, el próximo 1 de octubre.

Según la prensa de Hong Kong, que fue la primera el hacer alusión a unas posibles maniobras militares, incluidas maniobras navales, el presidente chino habría ordenado el pasado martes a las tropas de las regiones militares de Nankin y Cantón el estado de alerta.

El sábado, varios periódicos de Hong Kong informaron sobre instrucciones dadas a aeropuertos situados en el sur del país para modificar, en caso de que así se ordenase, el tráfico aéreo.

Un oficial del aeropuerto de Fuzhu, frente a las costas de Taiwán, reconoció que se podrían producir perturbaciones en el espacio aéreo durante los próximos días.

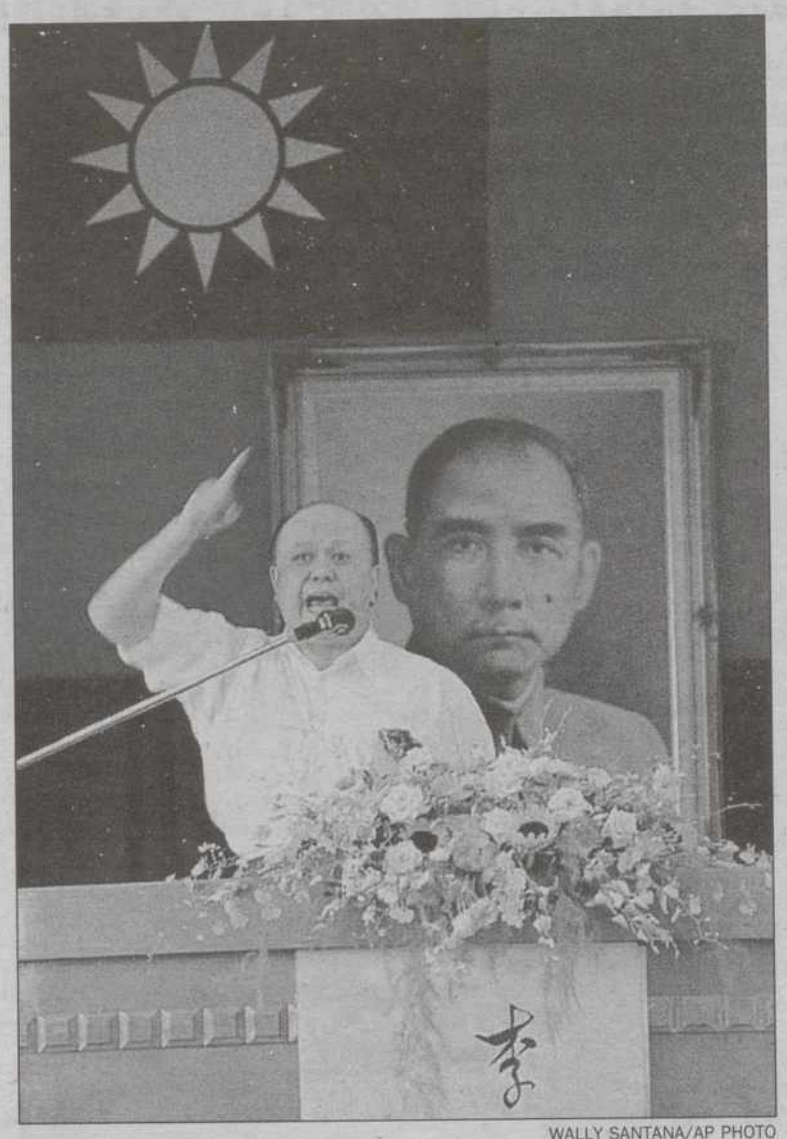

WALLY SANTANA/AP PHOTO

Lee Teng-hui en su disurso pidió negociaciones de estado a estado.

Los conservadores provocaron en Irán los disturbios estudiantiles

❑ **TEHERÁN**/EFE.- El diario moderado iraní «Jordad» acusó ayer, domingo, a los conservadores del régimen islámico de organizar los disturbios de los últimos días para desestabilizar al Gobierno y destituir a su presidente, el aperturista Mohamed Jatamí.

El periódico, dirigido por Abdola Nuri, ex ministro del Interior en el Gobierno de Jatamí, destituido por el Parlamento conservador y actual presidente del Consejo Municipal de Teherán, analiza un supuesto plan del «frente monopolista conservador» para destituir a Jatamí.

Para el diario, «se ha querido mostrar a la comunidad nacional e internacional que el Gobierno de Jatamí no es competente para mantener la estabilidad del país».

El rotativo recuerda que, inmediatamente antes de iniciarse los incidentes de la semana pasada, se había aprobado en el Parlamento un anteproyecto de ley para reformar la Ley de Prensa, que restringe la libertad de información y se había cerrado el diario aperturista «Salam».

Se considera «prisionero político» y dice estar secuestrado

Pinochet afirma que la soberanía de Chile le preocupa más que su situación personal

❑ **SANTIAGO DE CHILE/LONDRES**/EFE.- El general Augusto Pinochet afirmó que nueve meses después de su detención en Londres, más que su situación personal le preocupa «la afrenta» que el caso supone para la soberanía de Chile.

«Lo que más me preocupa no es tanto mi situación personal sino la imagen y dignidad de Chile ante la comunidad internacional», afirmó Pinochet en una entrevista con el diario «El Mercurio», de Valparaíso.

«Aquí estamos en presencia de un problema en que está en juego nuestra condición de Estado Independiente», aseguró el senador vitalicio, de 83 años, detenido a requerimiento del juez español Baltasar Garzón, que lo procesó por genocidio, terrorismo y torturas y pidió su extradición a España.

Lo anterior «resulta inaceptable para cualquier chileno», a juicio de Pinochet, que aunque valora las gestiones y los esfuerzos que el Gobierno de Eduardo Frei ha realizado a su favor, advierte de «que en la medida que pasa el tiempo se va produciendo una especie de «acostumbramiento» e indiferencia».

Esto, añade, «contribuye a que se consolide la afrenta que se ha infligido al país».

Augusto Pinochet

Asimismo, refuta al ministro español de Asuntos Exteriores, Abel Matutes, en cuanto a que su situación es absolutamente independiente de la voluntad del Gobierno de Madrid, que no puede actuar en este caso por tratarse de un problema judicial.

«Prisionero político»

El general chileno Augusto Pinochet, que aguarda en Londres el proceso para su posible extradición a España, se describía ayer, domingo, como «el único prisionero político en el Reino Unido» y asegura que está «secuestrado» por las autoridades británicas.

En una amplia entrevista que publica el periódico «The Sunday Telegraph», Pinochet, cuyo juicio de extradición comenzará el próximo 27 de septiembre en la capital británica, niega los miles de asesinatos y violaciones de los derechos humanos que se le imputan.

El ex dictador, de 83 años, afirma que él no ordenó las torturas de sus opositores, aunque matiza que no tenía tiempo para controlar lo que otros mandos de su régimen hacían.

Según el senador vitalicio, «lo primero que suscribí fue el desarrollo de los derechos de la persona, dando seguridad a aquéllos que eran detenidos».

«Como general de la República nunca acepté la tortura. No estoy hablando solamente sobre mi presidencia. Mucho antes, de hecho. Jamás acepté la tortura», afirma el senador vitalicio, quien indica que «acepto la responsabilidad política, no la judicial».

■ BREVES

Los israelíes liberan a un antiguo preso palestino

❑ El más antiguo de los presos administrativos palestinos en poder de Israel, Osama Barham, recupera hoy, domingo, su libertad después de pasar seis años en un establecimiento penal sin haber sido sometido a juicio.

Barham, de 36 años y residente en el pueblo de Ramin, en el distrito palestino autónomo de Tulkarem, en Cisjordania, será liberado esta noche de la cárcel Hasharón después de comprometerse a no recurrir a la violencia en organizaciones palestinas radicales ante el Tribunal Superior de Justicia.

EEUU y el Reino Unido pretendían invadir Kosovo

❑ Pocos días antes de que finalizara la ofensiva aérea de la OTAN contra el régimen de Belgrado, Estados Unidos y el Reino Unido llegaron a un acuerdo para invadir Kosovo, publicaba ayer, domingo, el periódico «The Observer».

La operación «Bravo Minus» tenía previsto el envío de 170.000 soldados, 50.000 de ellos británicos, que iban a entrar en la provincia serbia a comienzos de septiembre.

India proclama su victoria ante los rebeldes islámicos

❑ El ejército de la India dio ayer por concluida victoriosamente la guerra contra los insurgentes islámicos al anunciar que los rebeldes se han retirado de todas las bolsas de territorio que ocuparon en la región cachemir bajo control indio.

Dos meses de ofensiva armada contra los insurgentes que tuvo al borde de la guerra a la India y Pakistán, las nuevas potencias atómicas, acabó virtualmente el sábado al expirar el segundo plazo dado por el gobierno indio para que los rebeldes abandonaran sus posiciones en la región cachemir de Kargil.

Níger vota una constitución preparada por los militares

❑ La población de Níger votó ayer en un referéndum su aceptación o rechazo de una nueva Constitución elaborada por la Junta Militar que tomó el poder en abril pasado tras el asesinato del presidente Ibrahim Bare Mainasara.

El magnicidio fue cometido por la misma guardia presidencial que disparó contra Mainasara con una ametralladora antiaérea calibre veinte milímetros y cuyos impactos despedazaron el cuerpo del mandatario.

Se estima que unos cuatro millones de votantes acudirán a las urnas distribuidas en 9.600 colegios en todo el país y que permanecerán abiertos hasta las 18.00 hora local (17.00 GMT), si bien fuentes de la organización del plebiscito indicaron que el comienzo del mismo ha sido muy lento.

M.C.D.2022

PELUQUERIA CHESMI

SUPER OFERTA DEL MES
MECHAS + LAVAR + PEINAR 3.500 Pts
Corte de pelo caballero y niño 950

TARJETA JOVEN
DE 0 A 25 AÑOS
Corte + peinado (pelo corto) = 1.350 pts
Corte + peinado (pelo largo) = 1.650 pts
Dar mechas o maldear = 2.500 pts
¡SOLICITALA!

C/ MENÉNDEZ PELAYO, 10 TLF: 979 74 03 54

POR JUBILACIÓN CEDO NEGOCIO DE JARDINERÍA
* MARCA ACREDITADA
* MÁS DE 40 AÑOS FUNCIONANDO
* GRAN CARTERA DE CLIENTES
García Morato,18 - Tf. 979 722143

GRACIAS ESPÍRITU SANTO

POR LOS FAVORES RECIBIDOS

A. S. R.

ORACIÓN AL ESPÍRITU SANTO

Espíritu Santo: tú que me aclaras todo, que iluminas todos mis caminos para que yo alcance mi ideal. Tú que me das el don divino de perdonar y olvidar el mal que me hacen y que en todos los instantes de mi vida estás conmigo, yo quiero, en este corto diálogo, agradecerte, por todo y confirmar una vez más, que nunca más quier separarme de Tí, por mayor que sea la ilusión material. Deseo estar contigo y todos mis seres queridos en la gracia perpetua. Gracias por tu misericordia para conmigo y los míos.

(La persona deberá rezar esta oración tres días consecutivos sin decir el pedido, dentro de tres días será alcanzada la gracia por más difícil que sea). Publicar en cuanto se reciba la gracia.

A.S.A.

SUS ANUNCIOS CLASIFICADOS EN DIARIO PALENTINO

ANUNCIOS POR PALABRAS

ALQUILERES

SE ALQUILAN Pisos amueblados y local. También estudiantes. Teléfono 979-722756.

ALQUILO ático plaza San Antonio y piso calle Balmes. 979-720892.

PARTICULAR alquila piso céntrico amueblado. Teléfono 979-720782, horario comercio.

ALQUILO pisos amueblados y sin amueblar. Teléfono 979-744414.

SE ALQUILA piso y apartamento céntrico. Teléfono 979-747385.

ALQUILO o vendo entreplanta 60 m/2. Teléfonos: 979-727065, 979-730077.

PISO soleado, cuatro habitaciones, cocina amueblada, cochera, zona Trigales. Noches. Teléfono 979-725015.

ALQUILO piso amueblado, mes de Agosto y primera quincena de Septiembre. Teléfono 979-724309.

ALQUILO piso calle Santiago, 4- 3.º centro. Teléfono 979-788073.

ALQUILO apartamento céntrico, amueblado. Teléfono 979-730241.

AUTOMÓVILES

RECAMBIOS de Escarabajo nuevos y usados. Teléfono 609-876410.

PAL MOTOR, S.A.
Concesionario Oficial Rover
Tfnos. 979 730633
607 730644

PAL MOTOR, S.A. Financiación 100%. Sin entrada. Sólo con su nómina.

PAL MOTOR, S.A. Daewoo Lanos, 4 puertas. Año 97. 40.000 kms. Garantía un año. Impecable.

PAL MOTOR, S.A. Mercedes 190E. Garantía. 14.827 ptas. mes. Seat Córdoba familiar. 8 meses. 5.000 kilómetros. 39.000 ptas. mes.

PAL MOTOR, S.A. Tiene su hoja Web en Internet. Visítenos. Http:/www.rover-pal-motor.com.

AUTOPAL, S.A.
Concesionario Oficial Ford
Teléfono 979 776036

AUTOPALSA. Ford Transit 2.5 TD, S/D., C/C., R/C. 1.650.000.

AUTOPALSA. Ford Escort 1.6, A/A., S/D., C/C. 1.270.000.

AUTOPALSA. Opel Vectra 1.7 TD, A/A., S/D., C/C. 1.400.000.

AUTOPALSA. Ford Sierra 2.0, ABS, A/A., S/D. 950.000.

VICAUTO
Concesionario Oficial Renault
Teléfono 979 720050

VICAUTO S.A. Peugeout 405 Mi 16 válvulas. Año 94. Full Equipe, asientos de cuero, aire acondicionado, techo solar eléctrico, frenos ABS. Impecable. Pocos kilómetros. Garantía.

VICAUTO S.A. Fiat Uno Diesel, 5 p. Año 92. Elevalunas eléctricos, cierres centralizados. Buen estado. Garantía.

VICAUTO S.A., Renault Clio RT 1.4, 5p. Aire acondicionado, elevalunas eléctricos, cierres centralizados, excelente estado. Garantía.

VICAUTO, S.A. Renault 19, Driver 1.4i, 5 p.. Año 94. Radio, pintura metalizada, lunas tintadas. Seminuevo. Garantía.

AYRSA, S.A.
Concesionario Oficial BMW
Tfnos. 979 721254
619 311197

AYRSA. BMW 318IS Coupe. 1993. 2.000.000 ptas.

AYRSA. BMW 520I. 1992. 1.500.000 ptas.

AYRSA. BMW 5351 Full. 1990. 1.200.000 ptas.

AYRSA. BMW 318I/4. 1987. 650.000 ptas.

LATRES, S.L.
Concesionario Oficial Mitsubishi
Tfnos. 979 160013
979 165088

LATRES. ¡Gran oportunidad! Mitsubishi Space Star, Km. 0, completamente equipado. 2.100.000 ptas. Facilidades de pago.

LATRES. ¡Ocasión!. Audi 90 2.2E equipado con A/A, E/E, C/C, Esp/E. Año 90. 825.000 Pts. Garantizado.

LATRES. ¡Oportunidad! Renault 19 Chamade 1.9 Diesel. Totalmente revisado. Año 97.

LATRES. ¡Ocasión! Ford Orión 1.6 Ghia. Buen estado. Económico.

AUPASA
Concesionario Oficial Peugeot
Teléfono 979 721400

AUPASA. Peugeot 405. Varias unidades. Gasolinas, diesel y turbo diesel desde 400.000 pesetas.

AUPASA. Monovolumen Peugeot 806. Gasolina y Diesel hasta 150CV. Full Equip, 7 plazas, pocos kilómetros.

AUPASA. Peugeot 306 Cabrio 1,8. Color amarillo. Dirección asistida. Aire Acondicionado. Capota eléctrica. Llantas de aluminio. Compact Disc, 8.000 Km.

AUPASA. Peugeot 605. Procedentes de directivos. Full Equip, hasta 200 CV. con menos de un año y con menos de 10.000 Km.

VIVAPA PALENCIA. S.L.
Concesionario Oficial Nissan
Tfnos. 979 721446
979 721448

VIVAPA. Nissan Terrano I, C.C., E.E., A.A.. Pocos kilómetros.

VIVAPA. Nissan Patrol G.R. C.C., E.E. Pocos kilómetros.

VIVAPA. Nissan Patrol Corto. Económico.

VIVAPA. Nissan Primera 2.0, SLX. Todos los extras. Muy bueno.

COBARSA
Concesionario Oficial Audi
Tfnos. 979 723750
979 724235

COBARSA. Volkswagen Golf GTI serie III. A.A., D.A., ABS. Llantas. Muy buen estado.

COBARSA. Audi 80 TD. D.A., C.C., E.E. Muy buen estado. Garantizado.

COBARSA. Audi A4 TDI. Todos los extras. Seminuevo. Garantía 1 año.

COBARSA. Peugeot 306 TD. Año 96. A.A., D.A., E.E., C.C., Radio. Precio inmejorable.

CAR VIP, S.A.
Concesionario Oficial SAAB
Tfnos. 983 370343
VALLADOLID

CAR VIP. SAAB 900 Cabrio 2.0 T

CAR VIP. SAAB 9.000, 2.0 I, 4 puertas, cuero, climatizador.

CAR VIP. SAAB 9.000, 2.0 T, 4 puertas, climatizador.

CAR VIP. SAAB 900 2.0 T, coupe, cuero, techo.

PALAUSA
Concesionario Oficial CITROËN
Tfnos. 979 730150

PALAUSA. Citroen ZX 16 I, Aura, 5P. Año 92. Desde 13.163 ptas. mes.

PALAUSA. Renault Super 5. Año 93. Desde 8.272 ptas. mes.

PALAUSA. Renault 21 TD Manager. Año 91. Desde 14.810 ptas. mes.

PALAUSA. Citroen Xantia 18 SX. Año 94. Desde 22.213 ptas. mes.

MOTOR CASTILLA
Concesionario Oficial SSANYONG
Tfnos. 979 714246

MOTOR CASTILLA. BMW 318 I4-P techo, D.A., C.C., E.E., llantas, aluminio. Perfecto estado. 1.800.000 pts.

OFERTON ESPECIAL EN:
PAL MOTOR, S.A.
C/. Andalucía, 9 (El Vial) 979-730614/25

Disponemos de 6 unidades Para Palencia y Provincia del ROVER 214 i, 3 puertas, 75 CV. de potencia
1.550.000.- ptas.
3 años de garantía GRATIS, 3 años de mantenimiento GRATIS y 3 años asistencia en carretera Gratis

M.C.D.2022

AUTOMÓVILES

MOTOR CASTILLA. Ranger Rover 2.5 TDI 3P., A.A., E.E., C.C., verde. Impecable. 1.925.000 pts.

MOTOR CASTILLA. Volvo 440 GL, D.A., C.C., E.E.. 1 año de Garantía. 800.000 pts.

MOTOR CASTILLA. Mercedes 230 E, A.A., C.C., E.E., techo, llantas. 1.050.000 pts.

DISPATUR, S.L.
Concesionario
Oficial DAEWOO
Tfnos. 979 714248

DISPATUR. Renault 5 Bacara D.A., Cuero, llantas, E.E., C.C. 550.000 pts.

DISPATUR. Rover Montego 2.0 X. Impecable A.A., C.C., D.A., metalizado. 750.000 pts.

DISPATUR. Nissan Patrol diessel 4 cil. Buen estado. 750.000.

DISPATUR. Renault Express Moderna 1.9 diesel. 35.000 Km. reales. Acristalada, 5 plazas. 850.000 pts.

TANAUTO, S.L.
Concesionario
Oficial SUZUKI
Tfnos. 979 714150
979 713130

TANAUTO. Citroen AX, 5P., 1.0, muy buen estado.

TANAUTO. Nissan Vanette 7 plazas. Serie Coach, 2 puertas laterales. Excelente estado.

TANAUTO. Vitara, 16V, 5P. Wagón, granate, dirección asistida, cierre centralizado, elevalunas eléctrico, 4 puertas, espejos eléctricos, baca, defensa delantera, enganche, altímetro, rueda libre, buen estado. 5 años. Garantía.

TANAUTO. Peugeout 309 Diesel. Extras, muy cuidado, 6 años. Ocasión.

COLLADO
SERVICIOS, S.A.
Concesionario
Oficial SEAT
Tfnos. 979 723332
979 723135

COLLADO SERVICIOS. Opel Kadet GSI 2.0.Año 89. Revisado y garantizado.

COLLADO SERVICIOS. Renault R-19. E.E., C.C. Año 91. Garantizado.

COLLADO SERVICIOS. Seat Toledo 2.0 GT. D.A, E.E., C.C, A.A., ABS. Año 93. Garantizado.

COLLADO SERVICIOS. Citroen C-15 diesel. Año 93. Garantizado.

ISHON
Concesionario
Oficial MERCEDES
Teléfono 609 358812

ISHON. C. 180 Clasic, A/A. ABS, metalizado. 27.000 Km. Vehículo de empresa.

ISHON. A.140 Clasic. Full Equipe. 6.500 Km. Vehículo de empresa.

ISHON. Mercedes 190. Año 91. Buen estado.

ISHON. Mercedes 300-E. Año 91. A/A, cierre centralizado, elevalunas, etc.

MOVISA
Concesionario
Oficial HONDA
Teléfono 979 724907

MOVISA. Rover 214 Si, año 95. 103.000 km., muchos extras.

MOVISA. Honda Civic. 3 puertas, km. 0. Procedente de dirección.

MOVISA. Honda Civic, 5 puertas, km. 0. Procedente de dirección.

AGUIR, S.A.
Concesionario
Oficial OPEL
Tfno. 979 776810

AGUIR. Fiat Brava 1.4 SX. Año 98. C.C., E.E., 17.000 kms. 2 años de garantía.

AGUIR. Citroen AX 1.4 TRD. Año 89. C.C., E.E. 145.000 kms.

AGUIR. Opel Kadett 1.6S. Año 89. 140.000 kms.

AGUIR. Citroen C-15 D. Año 93. 127.000 kms.

R-19 1.4 RN 5P. 1992. Venta: 700.000.

AUSTIN Montego 2.0. 1987. Venta: 350.000.

CITROEN AX 11 TRE. 1991. Venta: 390.000.

CITROEN AX TRD. 1989. Venta: 350.000.

WOLKSWAGEN Polo 1.3, 3P. Venta: 225.000.

OPEL Kadett 1.6S 4P. 1989. Venta: 390.000.

ENSEÑANZA

INGLES cursillos de verano. Clases individualizadas. Conversación y gramática a todos los niveles. 979-742008, 979-750274. Aprovecha este verano para aprender Inglés.

FINCAS

VENDO pisos Avenida Asturias y Calle Balmes. 979-720286.

VENDO piso en C/ Mayor, esquina con Salón. Teléfono 979-710410.

VENDO o alquilo nave 206 m/2. Teléfono: 979-727065, 979-730077.

SE VENDE piso en Manuel de Falla exterior. 983-307607

SALÓN
Actividades
Inmobiliarias
Tfno. 979 170217

SALON. Vende piso de dos dormitorios, baño y aseo, garaje y trastero. Nuevo a estrenar, en calle Labrador. Todo exterior, excelente orientación.

SALON. Vende adosado en Urbanización "La Paloma" (Villalobón). Entrega en Julio 99, primeras calidades con 110 m/2 de jardín.

SALON. Vende apartamento de lujo de uno y dos dormitorios, en Plaza de La Inmaculada (Catedral), con garaje y trastero.

SALON. Vende magnífico piso en Plaza Buenos Aires, 3 dormitorios, todo exterior, garaje. 87 m/2.

API INMOBILIARIA
Tfnos. 979 747167
979 747733

API INMOBILIARIA. Disponemos de gran variedad de pisos en alquiler. Varias zonas. Teléfono 979-747167.

API INMOBILIARIA. Avda. Valladolid, piso cinco dormitorios. Magníficas vistas. Teléfono 979-747167.

API INMOBILIARIA. Vende piso Los Alamos, cuatro dormitorios. 14.500.000. Teléfono 979-747733.

INMOBILIARIA
PASAJE
Teléfono 979 700915

PASAJE. Vende piso zona Eras del Bosque, 4 dormitorios. Cocina amueblada. Garaje y trastero. Infórmese.

PASAJE. Vende piso C/ Comandante Velloso, 3 dormitorios. Participación en bajos comerciales. Interesante.

PASAJE. Vende piso en C/ Federico Mayo, 3 dormitorios. Primero. Calefacción individual.

PASAJE. Vende cochera C/ General Mola. Junto Iglesia S. Miguel. Amplia.

HISPOGAR
INMOBILIARIA
Teléfono 979 752775

HISPOGAR. Ultimas viviendas en construcción en Avda. Viñalta. Totalmente exteriores. Grandes facilidades.

HISPOGAR. Monzón de Campos, casa con patio. Buen estado. Superficie 180 m/2. Muy interesante.

HISPOGAR. En construcción C/ Santiago, apartamentos totalmente exteriores de 1 y 2 dormitorios.

HISPOGAR. En venta local y entreplanta en Calle Mayor. Total 173 m/2. Información en nuestras oficinas.

INMOBILIARIA
MC PALENCIA
Tfnos. 979 730375
617 374681

MC PALENCIA. Avda. Valladolid. 3 dormitorios, cocina amueblada. 13.000.000. Urge venta.

MC PALENCIA. Plaza España. 146 m/2. 4 habitaciones. totalmente exterior. Financiación 100%.

MC PALENCIA. Simago. Apartamento a estrenar. Cocina amueblada. Excelente oportunidad.

MC PALENCIA. Atico. 30 m/2. de terraza. 4 dormitorios, 2 baños, plaza de garaje. Impresionantes vistas.

INMOBILIARIA
TORRES
Tfnos. 979 751952
979 745233

TORRES. Venta de pisos y locales.

TORRES. Alquila apartamentos.

TORRES. Alquila locales comerciales comerciales.

GRUPO SIETE
PROMOCIONES
INMOBILIARIAS
Tfnos. 979 751040
979 750523

GRUPO SIETE: Naves industriales próxima construcción en Polígono Villalobón. Ideales para profesionales. Desde 125 m/2 útiles.

GRUPO SIETE: Edificio Santa Eufemia. Iniciamos la construcción de viviendas, 2 y 3 habitaciones y áticos con amplia terraza. Garaje y trastero. Excelente financiación. ¡Desde 8.100.000 pts. + I.V.A.!

URBE AGENCIA
INMOBILIARIA
Tfno. 979 746699

URBE. Nueva promoción de viviendas en Eras del Bosque. Oportunidad.

URBE. Vende nueva promoción de chalets adosados en Calabazanos con parcela individual, cuatro dormitorios, dos baños, garaje. 13.800.000 ptas.

URBE. Vende último piso en C/ S. Antonio, dos dormitorios, salón, cocina, baño, garaje y trastero. 12.500.000 ptas.

URBE. Vende oficinas de 190 y 105 m/2 en zonas céntricas.

INMOBILIARIA
EMPEDRADA
Tfno. 910 80 92 74

EMPEDRADA. Ultimas viviendas, nueva edificación. Avda. San Antonio, exteriores, 2 dormitorios, garaje y trastero. 14.700.000 ptas.

EMPEDRADA. Ultimos chalets, nueva edificación. Avda. de Madrid (frente Pryca). 3- 4 dormitorios, garaje y bajo cubierta. Desde 24.900.000 ptas.+ IVA.

EMPEDRADA. Alquiler apartamentos, pisos. 1,2,3 y 4 dormitorios. Céntricos. Desde 35.000 ptas.

EMPEDRADA. Venta-alquiler locales, naves y solares. Diferentes emplazamientos.

FINTERCACIA
Tfnos. 979 752418
979 170205

FINTERCACIA. Vende piso en C/ Cantigas, exterior, garaje, servicios centrales. Buen precio.

FINTERCACIA. Traspasa local muy céntrico. Zona Cuatro Cantones.

FINTERCACIA. Vende piso en Becerro de Bengoa, garaje. Como nuevo.

FINTERCACIA. Vende piso, 3 dormitorios, armarios empotrados, garaje y trastero. Zona San José. Mejor verlo.

INMOBILIARIA
PALLANTIA
Tfnos. 979 714071
979 714101

PALLANTIA. Piso de 90 m/2, por 14.800.000 pts., 3 dormitorios, cocina amueblada. Doble ventana de aluminio, suelos de parquet. Plaza de garaje. Céntrico.

PALLANTIA. Venta de apartamento nuevo, 2 dormitorios, baño y aseo, salón y cocina. Exterior. Buena orientación. Plaza de garaje y trastero. Zona Fábrica de Armas.

PALLANTIA. Nueva construcción. Urbanización La Balconada. Pisos y dúplex con amplia terraza, todo exterior, con muy buenas vistas. Sólo 37.474 pts/mes. Vendidos más de la mitad, de la primera fase. Excelente financiación.

E.R.A LOOK & FIND
Teléfono 979 170038

ERA. Palencia. Chalet adosados, nuevos. 240- 250 m/2. Desde 26.000.000 pesetas.

empedrada
Agencia de la Propiedad Inmobiliaria
POR FIN EN PALENCIA
ponemos nuestra experiencia a su servicio
C/ Empedrada, 8
979 72 52 09 - 979 72 58 02

M.C.D.2022

FINCAS

ERA. Apartamentos en alquiler, amueblados y sin amueblar. En todas las zonas. Desde 35.000 ptas.

ERA. Local C./ Juan Bravo. 90 m/2. Acondicionado. Buen precio.

ERA. Zona Catedral. Apartamento a estrenar. 1 dormitorio, salón-cocina. Exterior. Precio: 8.500.000 ptas.

TAURO INMOBILIARIA
Teléfono 979 852528
Guardo

TAURO. Alquiler de naves en Polígono Industrial de Las Rozas de Guardo.

TAURO. Venta de casa con finca en Las Heras de la Peña y Villaverde de la Peña.

TAURO. Venta y alquiler de locales comerciales en Edificio Los Arcos, en el centro de Guardo.

TAURO. Venta y alquiler de locales comerciales en Barrio de Las Rozas de Guardo.

INMOBILIARIA BARÓN Y BARÓN
Teléfono 979 125500
Aguilar de Campoo

BARON & BARON. Venta de piso en Aguilar de Campoo, situación La Setura, 2 habitaciones, hall, salón comedor, baño, cocina completa, trastero y plaza de garaje, calefacción gasoil. Totalmente amueblada. Sup. 75 m/2. aproximadamente. ¡ No pierdas esta ocasión!.

BARON & BARON. Venta de casas de pueblos. Si desea vender su casa a corto plaza, llámenos sin compromiso, se la venderemos al mejor precio.

BARON & BARON. Alquiler de casas rurales, pisos y apartamentos en Santander y provincia de Palencia. Temporada verano. Amueblados.

BARON & BARON. Nueva promoción de pisos de 2, 3 y 4 habitaciones en Aguilar de Campoo, en Urbanización Los Mártires y en Urbanización La Setura.

GANADOS Y AVES

COMPRO Derechos de ovino y caprino. Pago contado. Teléfono 616-960708.

VENDO 130 ovejas. Nazario Miguel Gonzalo. Teléfono 979-883824. Bustillo del Páramo.

HOSPEDAJES

RESIDENCIA universitaria. Teléfono 979-712061. Información Lunes y Miércoles de 19 a 23.

ALQUILO habitación en piso compartido, céntrico, sin gastos de comunidad, Chicos. 979-700451.

SE COMPARTE piso céntrico. Teléfono 979-750675.

MAQUINARIA

VENDO empacadora Batller con carro. Buen estado. 350.000 pts. 983-290088.

MUDANZAS

MUDANZAS GALLEGO. Locales, nacionales, internacionales. Presupuesto sin compromiso. 979711111.

TRABAJO

ELECTRICISTA. Obten tu carnet de instalador. Infórmate 979-714202.

TRABAJA para la Unión Europea. Próximos ingresos 900-300340. (Llamada gratuita).

CONSIGUE un trabajo seguro como Auxiliar Veterinario. Prepárate (Con prácticas) 979-714202.

HAZTE Gestor Inmobiliario/ Fincas. Gran demanda profesionales. Infórmate 979-714202.

INGRESA en: Policía Nacional, Guardia Civil, Ejército Profesional. Infórmate 900-300340. (Llamada gratuita).

IMPORTANTE: 1.496 plazas vacantes para Juzgados. Infórmate 900-300340.

SANITARIOS. Se precisan para trabajar en Insalud, Clínicas... Próximos ingresos celadores. ATS, Auxiliares, Enfermería. Infórmate 900-300340. (Llamada gratuita).

CORREOS. Precisa personal para próximas convocatorias. Infórmate 900-300340.

CONSIGUE el Graduado, FPI, Acceso Universidad. Infórmate 979-714202.

AYUNTAMIENTOS Junta y Diputaciones precisan Auxiliares, Bomberos, Policías Locales, Asistentes Sociales, Conserjes, Jardineros... Próximas convocatorias. Infórmate 900-300340.

250.000 Aproximadas, sueldo profesor/a autoescuela. Prepárate, trabaja. 979-714202.

TRABAJA como Técnico Medioambiental. Gran futuro profesional. Prepárate 979-714202.

SE NECESITA carpintero, montador de puertas o muebles de cocina. Master Oregón. C/ Pedro Romero Nº 3, Palencia. Teléfono 979-751647.

SE NECESITA Cristalero. Llamar al teléfono 979-725204

EMPRESA de transporte necesita conductor con carnet C-1 para reparto de carne. Interesados llamar al 629-821979.

SE OFRECE Tractorista. Fermín. Teléfono 979-746032.

AGENTE Forestal. Requisito: Capataz Agrícola. Prepárate para trabajar. Infórmate 900-120122 (Llamada gratuita).

JUNTA de Castilla y León precisa personal para Auxiliar Administrativo. Prepárate para trabajar. Infórmate 900-120122 (Llamada gratuita).

AGENTE Judicial. Unico requisito: Certificado Escolar. Prepárate para trabajar. Infórmate 900-120122 (Llamada gratuita).

ACCEDE a Bancos y Cajas de Ahorro. Prepárate para trabajar con BUP, COU, FPII, Diplomados y Licenciados. Infórmate 900-120122 (Llamada gratuita).

AYUNTAMIENTOS. Precisan personal para auxiliar administrativo, conserjes, porteros, electricistas, conductores... Prepárate para trabajar. Infórmate 900-120122 (Llamada gratuita).

CORREOS. Precisa personal para clasificación y reparto. Prepárate para trabajar. Infórmate 900-120122 (Llamada gratuita).

HAZTE Profesor de Autoescuela. Sueldo superior a 200.000 ptas/ mes. Profesión sin paro. Infórmate 900-120122 (Llamada gratuita).

¿QUIERES ser Bombero o Policía Local? Prepárate para trabajar. Infórmate 900-120122 (Llamada gratuita).

AUXILIAR. Geriatría-Gerontología. Prepárate para trabajar con personas de tercera edad. Infórmate 900-120122 (Llamada gratuita).

INSALUD. Cocina, lavandería, almacén, fontaneros, albañiles, jardineros, electricistas... Prepárate para trabajar. Infórmate 900-120122 (Llamada gratuita).

CELADORES del Insalud. Unico requisito certificado escolar. Prepárate para trabajar. Infórmate 900-120122 (Llamada gratuita).

AUXILIAR. de Bibliotecas en Archivos. Requisito: Graduado Escolar. Prepárate para trabajar. Infórmate 900-120122 (Llamada gratuita).

AGENTE de Hacienda Pública. Unico requisito: BUP. Prepárate para trabajar. Infórmate 900-120122 (Llamada gratuita).

CONTENEDORES Castro necesita maquinista para máquina mixta con carnet de camión C-2. Teléfono: 609-817075.

SE NECESITA chico para repartir en carnicería. Mayor de 20 años. Teléfono 979-720087.

NECESITO tractorista. Valeriano Ruíz. Frómista.

SE NECESITA cerrajero, autónomo, con vehículo y herramientas propias. Para trabajar en empresa servicios urgentes de Palencia capital. 979-165301.

TRASPASOS

SE TRASPASA bar en concesionario. Buen precio. Teléfono 979-776629.

SE TRASPASA bar. Urge. Teléfono 979-730995.

SE TRASPASA bar funcionando. Teléfono 979-743486.

TRASPASO mesón funcionando bien, en la calle más comercial. Poca renta. 606-155156.

TRASPASO bar musical Punto de Encuentro. Zona La Puebla. C/ San Juan de Dios nº 3.

TRASPASO Pescadería económica por no porder atender. Renta baja. Teléfono 610-550287.

VARIOS

ADONAITAROT. ¡Soluciones! Pareja, amor, trabajo, dinero. Profesionales expertos. 906-421671.

VICKY. Conversaciones ardientes, para tus noches de soledad, pasiones. 906-422156.

¡CONTACTOS gratis!. Hombre, mujer. Tú pareja encontrarás. 906-421670. Conozcámonos. Quedemos.

CHICA abandonada- exuberante cuerpo- busca trabajo como interna- amistad 906-423580.

ARDIENTES nórdicas de vacaciones en Castilla. Conócenos, sin compromiso. 906-421859.

906 LINEA directa encuentra amistades. 906-301999. Mayores de 18 años. Máx 69 pts/min.

AMOR. ¿Quieres que vuelva?. Sabemos como conseguirlo. Después pagarás. 91-5705847.

¡SEXO gratis! ¨Chicas ... chicos. 906-420422¨. ... ¿Quedamos?. ¡Teledesnudos 906-420422! ¡Megacachondeo. 0056914436! ¡Putifestín 0056918985 Putimañanas! ¡906-420422 Hipertravestis Iberosex 906-420422! ¡También Iberotarot 906-424243!.

MUJERES muy especiales en línea. Atrévete. 906-424444. 24 horas.

ARMONIA matrimonial. Decídete. Tenemos tu pareja ideal. 902-151517, 91-5422861.

CONTACTOS veraniegos supercalientes, esporádicos. Mujeres jóvenes, maduras sexualmente irresistibles, discretísimas, desean urgentemente hombres. Contactarás rapidísimamente. Teléfonos particulares 902-103798.

VEHÍCULOS

ATENCION subastas de embargos: maquinaria obras, industrial, vehículos, cosechadoras, tractores. Desde 50.000 Ptas. Listado semanal. 902-100300

VENTAS

VENDO cuota láctea o cupo de leche. Teléfono 616-960708.

OCASION. Armarios, sofás, camas, electrodomésticos. Todo seminuevo. La Manera Rosa. 979-750956.

VENDO pescadería. Teléfono 979-170217.

VENDO caravana Moncayo 4,30. 5 plazas, frigorífico, buen estado. 450.000 ptas. 979-722658.

DIARIO PALENTINO en colaboración con Halcón Viajes sortea dos invitaciones para conocer Las Edades del Hombre en las visitas guiadas nocturnas de los sábados.

Junta de Castilla y León

Fundación Las Edades del Hombre

Caja Duero

Nombre _____
Apellidos _____
Teléfono _____
Dirección _____

Sólo se admiten originales

Entregar los cupones en las oficinas de Halcón Viajes en Palencia. c/Mayor nº3 y Avda. Valladolid nº11 antes del jueves a las 13:00 horas. Los resultados del sorteo se publicarán en Diario Palentino todos los sábados.

M.C.D.2022

MÉDICOS DEL MUNDO

AYUDA URGENTE PARA KOSOVO

Banco Central Hispano:	0049.0001.59.2810010006
Banco Santander:	0085.0610.81.0000010000
Banesto:	0030.1026.08.0015859271
Caja Madrid:	2038.1970.21.6000000147
Argentaria/Exterior:	0104.0107.29.0300155550
Donaciones a través de Internet:	www.ctv.es/USERS/mdmesp/

Médicos del Mundo. C/. Andrés Mellado, 31. 28010 Madrid. **Tf: 91 5436033. Fax: 91 5437923.**

TELÉFONOS DE INTERÉS

Hospitales

Hospital Río Carrión	979 167000
Ambulatorio	979 744011
Hospital San Telmo	979 728200
Cruz Roja	979 700507
Cruz Roja	979 700503
Cruz Roja. Urgencias	979 722222
Clínica Vírgen de la Salud	979 747700

Centros de Salud en la provincia

Aguilar de Campoo	979 122088
Barruelo de Santullán	979 107346
Baltanás	979 790369
Carrión de los Condes	979 880245
Cervera de Pisuerga	979 870291
Frómista	979 810065
Guardo	979 606363
Herrera de Pisuerga	979 140047
Osorno	979 817086
Paredes de Nava	979 830446
Saldaña	979 890009
Torquemada	979 800132
Venta de Baños	979 770046
Villada	979 844197
Villamuriel de Cerrato	979 776301
Villarramiel	979 837053

Auxilio

Ambulancias	979 713676
Ambulancias Vipamiel	979 844676
Ambulancias UCI Móvil	979 748023
Policía Urgencias	091
Cuerpo Nacional de Policía	979 743011
Protección Civil	979 752011
Bomberos (capital)	080
Bomberos (provincia)	979 751100
Subsector de Tráfico	979 720688
Guardia Civil	062/979 722800
Policía Local	092/979 718200

Viajeros y taxis

Renfe (información)	979 743019
Estación de Autobuses	979 743222
Taxis. Parada Federación	979 742126
Taxis. Parada Pasaderas	979 740810
Taxis. Parada San José	979 720016
Taxis. Parada San Lázaro	979 722076
Taxis. Parada Est. Renfe	979 743919
Taxis. Parada Av. San Telmo	979 713790

Administración

Ayuntamiento	979 718100
Diputación Provincial	979 715100
Gobierno Civil	979 752011
Educación y Ciencia	979 745500
Hacienda	979 744100
Insalud	979 748300
INSS	979 168000
INEM	979 745354
Junta de Castilla y León	979 715502
Jefatura Prov. Tráfico	979 700505
Ag. de Desarrollo Económico	979 751388
Registro Civil	979 742460
Correos	979 742180
Telegramas	979 722000

Turismo

Junta de Castilla y León	979 740068
Diputación Provincial	979 715100
Ayuntamiento de Palencia	979 718100

Servicios Sociales

ARPA	979 728958
ADEVIDA Teléfono de la vida	979 728954
Información para la Mujer	900 191010
Hospital Psiquiátrico S. Luis	979 720900
H. Ps. San Juan de Dios	979 742300
A.F. Enfermos de Alzheimer	979 713888
ENLACE A. A. al Toxicómano	979 710487
AZAR Jugadores Recuperados	919 881789
Teléfono Dorado	900 222223
A.E. contra el Cáncer	979 744700

Otros

Aguagest (Servicio de Aguas)	979 730664
Iberdrola	979 745300
Iberdrola (averías)	901 202020
Asociación Castellanoleonesa de Ayuda al Drogadicto (ACLAD)	979 749451
Comité Ciudadano Antisida de Palencia	979 749451

†

EL SEÑOR

Don ÁNGEL SANTIAGO ALONSO

Falleció en Palencia, el día 18 de julio de 1999

a los 82 años de edad

DESPUÉS DE RECIBIR LOS SANTOS SACRAMENTOS
Y LA BENDICIÓN APOSTÓLICA DE SU SANTIDAD

D.E.P.

Sus hijos: Teresa de Jesús, Raimundo, Ángel y Alfonso Santiago León; hijos políticos: Ángel Sahagún, Silvia Gutiérrez y Yolanda Martínez; hermana: Juliana Santiago Alonso; hermanas políticas: Elena Adámez y Natividad Herrero; nietos: Juan Carlos y Guadalupe, Teresa, Silvia, Francisco y Alfonso; biznieta: Marta; sobrinos, primos y demás familia,

RUEGAN UNA ORACIÓN POR EL ETERNO DESCANSO DE SU ALMA

Funeral: Lunes, día 19, a las siete de la tarde, en la Iglesia Parroquial de San Cristóbal, en Lomas de Campos, acto seguido la conducción del cadáver al Cementerio de dicha localidad.

Casa mortuoria: Hospital Provincial San Telmo.

FUNERARIA SAN MILLÁN. Avda Castilla, 1. Tel. 979 74 48 99 - PALENCIA

MONUMENTOS

PALENCIA

IGLESIA DE SAN MIGUEL De 9,30 a 13,30 h. y de 18 a 19,30 h. Excepto horas de Culto. Teléfono 979 740769.

IGLESIA DE SAN PABLO De 7,15 a 12,30 y de 18 a 20 h. Excepto horas de Culto. Teléfono 979 740222.

MONASTERIO DE SANTA CLARA De 8,30 a 20 h. Excepto horas dedicadas al Culto. Teléfono 979 700043.

IGLESIA DE SAN FRANCISCO De 9 a 13,30 h. y de 19 a 21 h. Excepto horas de Culto. Teléfono 979 742411.

NUESTRA SEÑORA DE LA SOLEDAD De 11 a 13 horas.

IGLESIA DE SAN LÁZARO. De 8,30 a 20 horas. Excepto horas dedicadas al Culto. Teléfono 979 742724.

IGLESIA DE NUESTRA SEÑORA DE LA CALLE (LA COMPAÑÍA) Patrona de Palencia. De 9 a 13 h. y de 18,30 a 21 h. Excepto horas dedicadas al Culto. Teléfono 979 740425.

MUSEO DIOCESANO Lunes cerrado. Domingo sólo mañana. Martes a sábado 10,30 - 11,30 - 12,30 y 17,00 - 18,00 Teléfono 979 745900.

MUSEO DE PALENCIA (ARQUEOLÓGICO). Martes a sábados de 10 a 14 h. y de 16,30 a 20 h. (octubre abril). De 17 a 20,30 (mayo a septiembre). Domingos y festivos de 10 a 14 h. (Plaza de Cordón, núm. 1). Lunes cerrado. Teléfono 979 752328.

MUSEO DEL CALZADO "VIBOT" De 12 a 14 h. y de 18 a 21 h. (excepto jueves). Teléfono 979 742929.

MUSEO DE JERÓNIMO ARROYO (INSTITUTO JORGE MANRIQUE). Teléfonos 979 711144 (APA) y 979 720384.

FUNDACIÓN "DIAZ CANEJA" De 10 a 13,30 y de 18 a 20,30 h. Domingos de 10 a 13.30 h. Lunes cerrados. Teléfono 979 747392.

PROVINCIA

ABARCA DE CAMPOS MUSEO "LA FÁBRICA". Teléfono 979 837560.

AGUILAR DE CAMPOO COLEGIATA DE SAN MIGUEL. De 12 a 13 h. y de 17 a 18h. Teléfono 979 212231.

AGUILAR DE CAMPOO MONASTERIO DE SANTA MARÍA LA REAL. Martes a viernes de 10 a 14 h. y de 16 a 19 h. Sábados, domingos y festivos de 10 a 14 h. y de 17 a 20 h. Lunes cerrado. Tel. 979 125000.

AMPUDIA CASTILLO. Sábados de 10,00 a 14,00 h. (Propiedad particular). Teléfono 979 768023.

AMPUDIA COLEGIATA DE SAN MIGUEL. Teléfono 979 768037.

ASTUDILLO REAL MONASTERIO DE SANTA CLARA. De 10,30 a 13 h. Tel. 979 822134

ASTUDILLO IGLESIA DE SANTA EUGENIA. Sábados y domingos de 13 a 14 h. y de 17 a 18 h. Teléfono 979 822071.

BECERRIL DE CAMPOS MUSEO IGLESIA SANTA MARÍA. De martes a viernes abierto por las mañanas de 11,30 a 13,30 y por la tarde de 17,00 a 20,00 horas. Sábados, domingos y festivos abierto por las mañanas de 10,30 a 13,30 y por las tardes de 17,00 a 20,00 horas. Cerrado los lunes. Teléfonos 979 833368 y 979 834088.

CARRIÓN DE LOS CONDES IGLESIA DE S. MARÍA DE LA VICTORIA O DEL REAL CAMINO. De 9 a 14 h. y de 16,30 a 18,30 h. Excepto horas de Culto. Tel. 979 880072.

CARRIÓN DE LOS CONDES MONASTERIO DE SANTA CLARA. De 10,30 a 13 h. y de 16,30 a 19 h. Lunes cerrado.

CARRIÓN DE LOS CONDES MONASTERIO DE SAN ZOLIO. De 10,30 a 14 h. y de 16 a 20 h. Todos los días. Tel. 979 880902.

DUEÑAS IGLESIA DE SANTA MARÍA. Sábados y domingos de 12-13 h. y de 17-18 h.

DUEÑAS MONASTERIO DE SAN ISIDRO DE LA TRAPA. Canto de la Salve en Gregoriano todos los días a las 20,50 horas. Domingos Misa conventual a las 11 horas Se pueden visitar la iglesia, la hospedería y el

AUTOBUSES. PROVINCIA

AGUILAR LINECAR. Teléfono 979 747211. Lunes a viernes: 7, 14, 17, 19 horas. Sábados: 14 y 19 horas. Domingos: 9 h.

ASTUDILLO Joaquín Gómez. Lunes a viernes: 13.30 y 19.15 horas. Sábados: 13.30 horas.

BALTANAS Lunes a viernes: 13.30 y 19 h. Sábados: 13.30 horas.

CARRIÓN Diario excepto domingos: 8, 13.30 y 18 horas. Domingos: 8 y 19.15 h.

CERVERA Estébanez Aja. Teléfono 979 702030. Lunes a viernes: 13.30 y 18 horas. Sábados: 8.30 y 13.30 horas.

DUEÑAS LA REGIONAL. Teléfono 979 271587. Lunes a viernes: 7, 8, 9, 10, 11, 12, 13, 14, 15, 16, 17, 18, 19, 20, 21 horas. Sábados: 8, 9.45, 12, 14, 16.15 y 19.30 h. Domingos: 11, 16 y 21 horas.

FROMISTA LINECAR. Tel. 979 747211. Lunes a sábado: 7, 12, 14 y 19 horas. Sábados: 14 y 19 horas. Domingos: 9 h.

GUARDO Diario excepto domingos: 8, 13.30 y 18 horas. Domingos: 8 y 19.15 h.

HERRERA LINECAR. Tel. 979 747211. Lunes a sábado: 7, 12, 14 y 19 horas. Sábados: 14 y 19 horas. Domingos: 9 h.

MAGAZ AUTOCARES ABEL. Teléfonos 979 723638 y 979 742744. Lunes a viernes: 9, 13.30 y 19 h. Sábados: 9 y 13.30 horas.

MELGAR Lunes a viernes: 19.15 h. Sábados: 13.30 h.

MIRANDA Diario excepto domingos: 15 y 18.15 horas. Domingos: 18.15 horas.

OSORNO LINECAR. Teléfono 979 747211. Lunes a sábado: 7, 12, 14 y 19 horas. Sábados: 14 y 19 horas. Domingos: 9 h.

PAREDES Lunes a viernes: 8.30, 13.15 y 19.15 horas. Sábados: 13.15 horas.

QUINTANA AUTOCARES ABEL. Teléfonos 979 723638 y 979 742744. Lunes a viernes: 9, 13 y 19.10 horas. Sábados: 9 h.

SALDAÑA Diario excepto domingos: 8, 13.30 y 18 horas. Domingos: 8 y 19.15 h.

TORQUEMADA AUTOCARES ABEL. Tel. 979 723638 y 979 742744. Lunes a viernes: 9, 13 y 19.10 h. Sábados: 9 h.

VENTA DE BAÑOS Lunes a viernes: 12, 13.30, 18, 20 y 21 h. Sábados: 12, 13.30 y 23 horas. Domingos: 23 horas.

VILLALÓN Lunes a viernes: 13 y 17.50 h. Sábados: 13 horas.

AUTOBUSES. ESPAÑA

Estación	979 743222
Auto Joaquín Gómez	979 724080
ALSA	979 749840
Estébanez Aja	979 702030
ENATCAR	979 742755
LINECAR	979 747211
La Regional	979 271587/979 741805
Aut. Abel	979 723638/979 742744
Gova	979 725439/979 713740
Autocares Alberto Pinto	979 722342
Tupasa	979 723399
Autocares Tejedor Hernando	979 794087
Hijos de Cristóbal Pobes	979 710745

BURGOS AUTOCARES ABEL. Teléfonos 979 723638 y 979 742744. Lunes a viernes: 9 y 15 h. Sábados: 9 h.

MADRID ALSA. Teléfono 979 749840. Lunes a sábado: 7.30, 9.30, 12.30, 16.30 y 19.30 horas. Domingos: 7.30, 16.30, 18 y 19.30 horas. MADRID-PALENCIA: Lunes a sábado: 8.30, 11.30, 15.30, 19 y 21.30 horas. Domingos: 13.30, 15.30, 19 y 21.30 horas.

MIRANDA DE EBRO Diario excepto domingos: 15 y 18.15 horas. Domingos: 18.15 horas.

VALLADOLID LA REGIONAL. Teléfonos 979 271587 y 979 741805. Lunes a viernes: 7, 8, 9, 10, 11, 12, 13, 14, 15, 16, 17, 18, 19, 20, 21 horas. Sábados: 8, 9.45, 12, 14, 16.15 y 19.30 horas. Domingos: 11, 16 y 21 horas. VALLADOLID-PALENCIA: Lunes a viernes: 7, 8, 9, 10, 11, 12, 13, 14, 15, 16, 17, 18, 19, 20, 21 horas. Sábados: 8, 9.45, 12, 14, 16.15 y 20.15 horas. Domingos: 10, 15 y 20 horas.

TRENES

HORA	DESTINO	PROCEDENCIA
00.47	**EL FERROL**	MADRID
	Diario exc. domingos. No circ. 25.12.98 y 1.1.99.	
01.30	**BARCELONA S.**	VIGO/CORUÑA
	Galicia. Diario. No circ. 25.12.98 y 1.1.99.	
01.42	**BARCELONA S.**	VIGO/CORUÑA
	Circula los días 20 y 21.12.98; 6 y 7.1.99.	
02.23	**MADRID CH.**	SANTANDER
	Diario exc. domingos. No circ. 25.12.98 y 1.1.99.	
02.29	**MADRID CH.**	GIJÓN
	Diario exc. domingos. No circ. 25.12.98 y 1.1.99.	
02.52	**VIGO/CORUÑA**	BARCELONA S.
	Diario exc. domingos. No circ. 25.12.98 y 1.1.99.	
03.30	**GIJÓN**	MADRID CH.
	Diario exc. domingos. No circ. 25.12.98 y 1.1.99.	
03.49	**CORUÑA**	BARCELONA S.
	Circula los días 19, 20 y 24.12.98.	
03.56	**SANTANDER**	MADRID CH.
	Diario exc. domingos. No circ. 25.12.98 y 1.1.99.	
05.02	**MADRID CH.**	EL FERROL
	Diario exc. domingos. No circ. 25.12.98 y 1.1.99.	
06.40	**MADRID CH.**	PALENCIA
	Diario exc. domingos. No circ. 25.12.98 y 1.1.99.	
07.12	**GIJÓN**	BARCELONA S.
	Diario exc. domingos. No circ. 25.12.98 y 1.1.99.	
07.20	**SALAMANCA**	BARCELONA S.
	Diario exc. domingos. No circ. 25.12.98 y 1.1.99.	
07.20	**ZAMORA**	BARCELONA S.
	Lunes, martes, jueves y sábados. Diario exc. domingos de 12.12.98 a 11.1.99. No circ. 25.12.98 y 1.1.99.	
07.33	**VALLADOLID**	PALENCIA
	Diario exc. sábados y domingos. No circ. 7, 8 y 25.12.98; 1 y 6.1.99; 19.3.99; 1, 2, y 23.4.99.	
07.45	**BURGOS**	VALLADOLID
	Diario exc. sábados y domingos. No circ. 7, 8 y 25.12.98; 1 y 6.1.99; 19.3.99; 1, 2, y 23.4.99.	
08.10	**LEÓN**	VALLADOLID
	Diario exc. domingos. No circ. 25.12.98 y 1.1.99.	
08.15	**MADRID CH.**	LEÓN
09.00	**VALLADOLID**	REINOSA
	Diario exc. sábados y domingos. No circ. 7, 8 y 25.12.98; 1 y 6.1.; 19.3.; 1 y 2.4.99.	
09.40	**MADRID CH.**	VITORIA
	Diario excepto domingos.	
HORA	DESTINO	PROCEDENCIA
10.13	**VALLADOLID**	LEÓN
10.20	**SANTANDER**	VALLADOLID
10.41	**ALICANTE**	SANTANDER
	Diario exc. domingos. No circ. 25.12.98 y 1.1.99.	
10.56	**GIJÓN**	MADRID CH.
	Diario exc. domingos. No circ. 25.12.98 y 1.1.99.	
11.25	**VALLADOLID**	BURGOS
	Diario exc. sábados y domingos. No circ. 7, 8 y 25.12.98; 1 y 6.1.99; 19.3.99; 1, 2, y 23.4.99.	
11.38	**VITORIA**	MADRID CH.
11.48	**VALLADOLID**	SANTANDER
	Sábados y domingos. Circula 7, 8 y 25.12.98; 1 y 6.1.99; 19.3.99; 1, y 2.4.99.	
11.51	**SANTANDER**	MADRID CH.
12.36	**ALICANTE**	GIJÓN
	Diario. Sábados exc. 27.3.99.	
12.59	**VIGO/CORUÑA**	IRÚN/BILBAO
13.05	**VALLADOLID**	PALENCIA
	Diario excepto sábados y domingos. Circula 7, 8 y 25.12.98; 1 y 6.1.99; 19.3.99; 1, 2, y 23.4.99.	
13.20	**SALAMANCA**	BILBAO
13.45	**LEÓN**	VALLADOLID
14.21	**BARCELONA**	Gijón/Coruña/Vigo
	Diario de Gijón. L., X., V., D. de Vigo.	
14.30	**MADRID CH.**	LEÓN
14.35	**LEÓN**	MADRID CH.
15.16	**SANTANDER**	VALLADOLID
15.30	**VALLADOLID**	LEÓN
15.50	**MADRID CH.**	VITORIA
16.00	**Gijón/Coruña/Vigo**	BARCELONA
	Diario a Gijón. A Coruña: M., J., S. y D. A Vigo, L., X. y V. Diario las tres ramas del 18 al 24.12.98 y del 6 al 10.1.99.	
16.05	**BILBAO**	SALAMANCA
16.05	**HENDAYA/BILBAO**	VIGO/CORUÑA
16.17	**BURGOS**	VALLADOLID
16.38	**VITORIA**	MADRID CH.
17.25	**VALLADOLID**	SANTANDER
17.35	**LEÓN**	MADRID CH.
17.55	**MADRID CH.**	LEÓN
17.56	**GIJÓN**	ALICANTE
	Diario. Domingos procede de Madrid Ch.	
18.14	**MADRID CH.**	SANTANDER
HORA	DESTINO	PROCEDENCIA
18.32	**LEÓN**	VALLADOLID
18.54	**MADRID AT.**	LEÓN
	Domingos. Circ. 8.12.98 y 1.1.99. No cir. 6.12.98.	
18.55	**SANTANDER**	VALLADOLID
	Diario excepto viernes. Circula 25.12.98 y 1.1.99; 19.3.99 y 2.4.99. No circula 23 y 30.12.98; 18 y 31.3.99.	
19.13	**MADRID CH.**	GIJÓN
	Diario. No circula 24 y 31.12.98.	
19.16	**PONFERRADA**	MADRID AT.
	Viernes. Circula de 23 a 30.12.98; de 18 a 31.3.99. No circula 25.12.98; 1.1., 19.3 y 2.4.99.	
19.21	**SANTANDER**	ALICANTE
19.52	**SANTANDER**	MADRID AT.
	Viernes. Circula de 23 a 30.12.98; de 18 a 31.3.99. No circula 25.12.98; 1.1., 19.3 y 2.4.99.	
20.10	**MADRID CH.**	VITORIA
20.14	**VALLADOLID**	SANTANDER
	Diario excepto domingos. Circula 1 y 8.11.98 y 6.12.98. No circula 8.12.98.	
20.30	**MADRID AT.**	PONFERRADA
	Domingos. Circula 2 y 9.11.98; 8.12.98. No circula 11.10.98; 1 y 8.11.98.; y 6.12.98.	
20.30	**MADRID AT.**	SANTANDER
	Domingos. Circula 2 y 9.11.98; 8.12.98. No circula 11.10.98; 1 y 8.11.98.; y 6.12.98.	
20.38	**VITORIA**	MADRID CH.
	Diario excepto sábados.	
21.15	**VALLADOLID**	BURGOS
21.35	**LEÓN**	MADRID CH.
22.00	**MEDINA DEL C.**	LEÓN
	No circula 24 y 31.12.98.	
22.55	**BARCELONA S.**	SALAMANCA
	Martes, jueves, viernes y domingo. Diario excepto sábados del 18.12.98 al 10.1.99 y del 26.3 al 5.4.99. Circ. 12.10, 19 y 26.12.98. No circula 24 y 31.12.98.	
22.55	**BARCELONA S.**	ZAMORA
	Viernes y domingo. Diario excepto sábados del 18.12.98 al 10.1.99 y de 26.3 al 5.4.99. Circ. 12.10; 8, 19 y 26.12.98. No circula 24 y 31.12.98.	
22.55	**BARCELONA S.**	GIJÓN
	Diario excepto sábados. Circ. 19 y 26.12.98. No circ. 24 y 31.12.98.	

M.C.D.2022

¿Te gustan las aventuras, el misterio, la intriga, ...?

DIARIO PALENTINO

1881

te ofrece este verano

la mejor colección de best sellers,

de altísima calidad literaria y editorial, en **12 entregas.**

Autores como Stephen King, Noah Gordon, James Ellroy, Ruth Rendell y obras como *La delgada línea roja, L.A. Confidential, Carne trémula, ...*

Resérvalos ya en tu kiosco habitual todos los viernes, junto a tu ejemplar de Diario Palentino por sólo **480 pesetas** más precio de portada.

Cada viernes una nueva entrega

Estas vacaciones disfruta leyendo con

DIARIO PALENTINO

1881

M.C.D.2022

Casa Lucio restaurante
ESPECIALIZADO EN LOS PLATOS MÁS TRADICIONALES DE LA COCINA PALENTINA
ESPECIALIDADES: Escabechados de caza durante todo el año, Menestra de verdura en temporada, Potages, Sopa castellana y de Mondongo, Pescados a la sal, Cordero lechal al horno de leña y Postres caseros
RECOMENDADO por las más prestigiosas Guías Gastronómicas de España, miembro de la Familia de Restaurantes de la Buena Mesa.

GUÍA DE RESTAURANTES

El Chaval De Lorenzo
Avda. José Antonio, 3
Tf. 979 - 75 14 25
• Lechazo asado
• Rabo de Buey
• Osobuco
• Chuletón a la piedra

Restaurante Chapo
Plz. Onésimo Redondo, 3
Tf. 979 - 70 32 60
• Espárragos gratinados con setas
• Merluza a los puerros
• Rabo de Buey estofado
• Carne roja a la piedra

Restaurante La Taberna
Avda. Casado del Alisal, 26
Tf. 979 - 74 90 44 - Ext. 295
• Variedad de picoteo • Setas al ajillo
• Chuletillas de lechazo
• Pescados variados

La Choza
C/. Obispo Lozano, 4
Tf. 979 - 74 23 27
• Manillas de lechazo
• Alcachofas con almejas
• Dorada a la sal • Rabo estofado

Restaurante Isabel
C/. Valentín Calderón, 6
Tf. 979 - 74 99 98
• Pastel de cabracho
• Pescados al horno
• Carnes con sabor

Restaurante Casa Lucio
C/. Don Sancho, 2
Tf. 979 - 74 81 90
• Lechazo en horno de leña
• Pescados a la sal • Potaje

Restaurante Hotel Rey Sancho
Avda. Ponce de León, s/n.
Tf. 979 - 72 53 00
• Rabo de toro estilo Rey Sancho
• Lomos de merluza al txacoli
• Ensaladas de bacalao a las dos salsas de pimientos

Don Jamón
Plaza Mayor
Tf. 979 - 70 22 70
• Jamón y lomo de bellota
• Ensalada Don Jamón
• Solomillo Don Jamón

La Traserilla
San Marcos, 12
Tf. 979 - 74 54 21
• Ensalada templada de pasta con cigalas
• Lubina al caba
• Rape al horno con piñones

Ponte Vecchio Restaurantes
C/. Doctrinos, 1
Tf. 979 - 74 52 15
• Cocina Italiana

La Tasca
C/. Colón, 44
Tf. 979 - 74 05 91
• Pastel de cabracho
• Morcilla empiñonada
• Surtidos de ibericos • Cocina casera

Hotel-Restaurante La Sinagoga
Amusco (Palencia)
Tf. 979 - 80 22 20
• Bodas, banquetes, reuniones familiares y de negocios • Comida Castellana
• Templo rehabilitado del S. XV.

Restaurante La Carrionesa
C/. Colón, 42
Tf. 979 - 74 51 08
• Fritos • Pulpo a la gallega
• Solomillo en trozitos con pimientos asados
• Ensalada de endivias, aguacates, salmón y caviar

Restaurante Bar Casero
C/. Mayor, 108
Tf. 979 - 70 00 17
• Bacalao casero
• Ensalada de melva • Carnes del Norte

Restaurante El Figón De San Miguel
C/. General Mola, 96
Tf. 979 - 74 94 50
• Carnes de Riaño • Rodaballo al horno
• Merluza cosquera

• N.º 1 en pinchos de barra

Asador La Encina
C/. Casañé, 2
Tf. 979 - 71 09 36
• Lechazo churro al horno de leña
• Pescado al horno y a la sal
• Guisos caseros • Picoteo en barra

Casa Matias Bar Ecuador
C/. Martín Calleja, 19
Tf. y Fax. 979 - 74 41 18
• Chopitos, mollejas, solomillo "Ibérico", caza mayor y una especialidad muy ancha en sabores a la plancha

La Fragata
C/. Pedro Fernández del Pulgar, 6
Tf. 979 - 75 01 29
• Mollejas • Merluza con kokotxas
• Pastel de verduras
• Carpaccio

Las Calabazas
Patio de Castaño, 1
Tf. 979 - 75 08 28
• Tablas de marisco, carne, pescado
• Pichón y rabo estofado
• Ensalada de bonito natural

Restaurante Gran San Bernardo
República Argentina, 14
Tf. 979 - 72 58 99
Página Web: www.iconet.es/sanbernardo
• Menús especiales para banquetes, bodas y comuniones
• Menú degustación (8 variantes)
• Menestra palentina, cochinillo al ajillo

Restaurante El Figón De San Miguel
C/. General Mola, 96
Tf. 979 - 74 94 50
• Carnes de Riaño • Rodaballo al horno
• Merluza cosquera

Cervecería Flandes
Pasaje San Francisco
Tf. 979 - 70 07 08
• El Arte de la Cerveza
• Paletas del Pintor • Cocina Tex-Mex
• Especialidades Belgas y Alemanas

Restaurante Bar Ros
Avda. de Madrid, 21
Tf. 979 - 72 94 19
• Cocina casera
• Especialidad en parrillada de Marisco

• Menús del día y a la carta
• Local climatizado

Restaurante Los Jardinillos
Eduardo Dato, 2
Tf. 979 - 74 55 81
• Cocina casera

Restaurante Casa Grande
Monte El Viejo
Tf. 979 - 18 00 86
• Cocina Castellana
• Lechazo Asado de Castilla
• Menestra de verduras
• Conejo Guisado

Restaurante Venta Zapatones
Carretera de Carrión, Km. 4
Tf. 979 - 18 00 43
• Gambas Cocidas
• Caldereta de Marisco
• Rabo de buey y Chuleta de buey
• Amplio aparcamiento

Taberna Plaza Mayor
Plaza Mayor, 1
Tf. 979 - 74 04 10
• Variedad de picoteo
• Pescados y carnes a la plancha
• Menús especiales desde 2.600 Ptas.
• Menús diarios desde 1.300 Ptas.

Restaurante El Perejil
San Bernardo, 2
Tf. 979 - 74 57 75
ESPECIALIDADES:
• Menús
• Tablas
• Picoteo

Mesón Restaurante La Cueva
BODEGA TIPICA
• Tablas variadas
• Riñones y chuletillas de Lechazo
• Comida castellana
Tariego de Cerrato (PALENCIA)
Tf. y Fax. 979 - 77 27 15

Restaurante La Abadía
TIPICA COCINA ALEMANA (codillo)
• Menús caseros

• Especialidad en cervezas de importación
• Picoteo variado
c/ Berruguete, 8
Telf. y Fax. 979 - 74 49 33

Restaurante Bar Carlos
Conde de Vallellano, nº 2
Telf. 979 - 70 01 15
• Especialidad de la Casa: sepia a la plancha
• Gran variedad en tapas y raciones
• Suculentos platos a la carta
• Menús económicos

La Rosario
C/. General Franco, 3
Telf. 979 - 74 09 36
• Menestra de Palencia
• Pimientos rellenos
• Merluza de la casa
• Flan de nata y queso

Restaurante Chino Pub Leo
Avda. Madrid, 36
Telf. 979 - 71 33 62
• Menús diarios económicos
• Especialidad en cocina china
• También comida castellana
• Servicios a domicilio

Brochetería Ideal
C/. Mayor, 14 (Pasaje)
Telf. 979 - 17 01 82
http://www.turwl.com/cafeidea
• Brochetas, tostas, montaditos
• Alubias con setas, revuelto de ajetes con gambas • Comida casera

Restaurante Bar Acosta
C/. Berruguete, 8
Telf. 979 - 74 92 64
• Desayunos, almuerzos, meriendas, callos, sepia, calamares, croquetas, tapas variadas

Restaurante Camping El Edén
Carrión de los Condes
Telf. 979 - 88 11 52
• Especialidad en pescados, mariscos y Lechazo

Bugatti
Antonio Maura, 11
Telf. 979 - 74 22 32
• Especialidad en desayunos, platos combinados, heladería-chocolatería

Café Restaurante Plaza
Plaza Mayor, 14
Telf. 979 - 74 12 12
• Especialidad en menús, platos combinados y ensaladas de verano, tanto en sus comedores como en terraza
• Cervecería con picoteo joven

La receta del día

Tarta de almendra:

Mezclar 330 gr. de almendra en polvo, 320 gr. de azúcar, 230 gr. de huevo, 23 gr. de glucosa y dejar madurar 1 día.
Pasado ese tiempo añadir 4 kg. de levadura Royal y 30 gr. de harina.
Montar en batidora rápida durante 3 minutos.
Añadir 65 gr. de mantequilla en pomada. Colocar sobre un fondo de recortes de hojaldre.
Hormear a 180° C.

Receta cedida por Restaurante Gran San Bernardo

La mesón Cuena
Especialidad en tablas variadas frías y calientes
Exquisita carta de entrantes, carnes y pescados
CONOZCA LA BODEGA MÁS TÍPICA DE NUESTRA PROVINCIA
Comedores independientes para reuniones familiares, de empresas, bautizos, etc.
Exquisitos Ibéricos
Tariego de Cerrato - Tf. y Fax. 979 - 77 27 15
La mesón Cuena

M.C.D.2022

CRUCIGRAMA

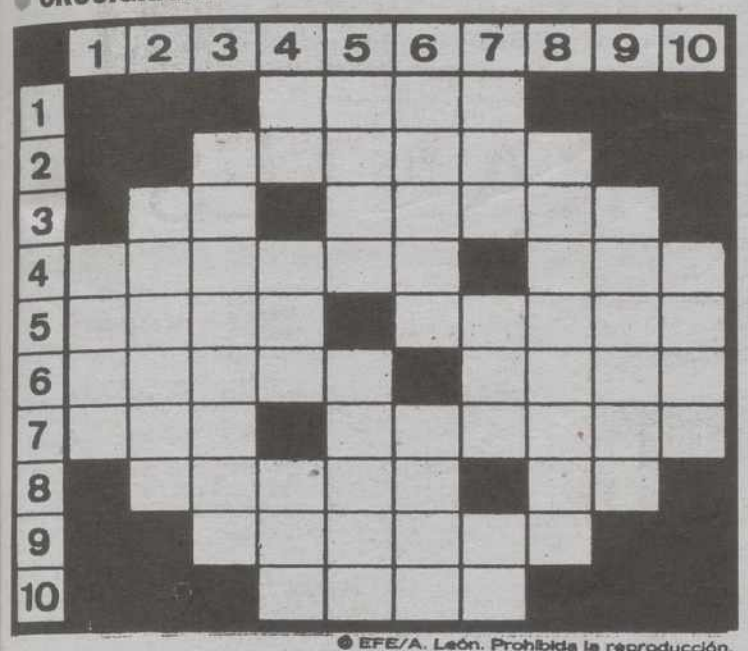

© EFE/A. León. Prohibida la reproducción.

HORIZONTALES. – 1: Fruta seca. 2: Nombre de varón. 3: Símbolo del radio. Lienzo que se ponen los sacerdotes debajo del alba, para celebrar algunos oficios religiosos. 4: Paso, excedo de ciertos límites. Nombre de letra. 5: Masa de nieve que se desprende de los montes. Máquina para elevar agua. 6: Flor. (Al rev.) Cabello blanco. 7: Amarro. El valor más pequeño que puede tener una cosa. 8: Permanecer en determinado lugar. Voz para ahuyentar a los perros y otros animales. 9: (Al rev.) Nombre de varón. 10: Figura geométrica.

VERTICALES. – 1: Bahía, ensenada. 2: Cuente, narre. 3: Falso, de pura invención. 4: Nombre de letra. (Al rev.) Loca. Movimiento convulsivo habitual. 5: Miembros de las aves. Uno de los linajes más ilustres de los godos, al que perteneció Teodorico el Grande. 6: Nombre de varón. Se dirigirán. 7: Prefijo que significa abeja. (Al rev.) Barco. Símbolo del molibdeno. 8: Perpetúa la duración de una cosa. 9: Municipio de la provincia de Lérida. 10: Rey legendario de Egina, hijo de Zeus.

SOPA DE LETRAS

C O U S C O U S B L A C K Y E
Z O R B A W I N N I E P I G L
C E N T I N E N A V I A D O G
A P O L U X T A A D O R N A R
O C A N R I U R E L G O M A Z
A B R E U L O C H E O S T I C
H I E L M O D E V A I N T E R
O D A S E L G A F A N E D E S
P A J E A P E L A G I R A L D
U S O C O Y P R O T E V I C A
M O R V O P A S I G U I N Z E
P A N Z A P S R O T E O W A L
C R L O P R O F I L A N T E S
P O T T E D S C A L L O P F A

Entre las desordenadas letras de este recuadro figuran diez nombres, palabras, sinónimos, etc., que pueden leerse de izquierda a derecha, de derecha a izquierda, de arriba a abajo, de abajo a arriba y en diagonal: **Ríos que desembocan en el Cantábrico.**

AUTODEFINIDO

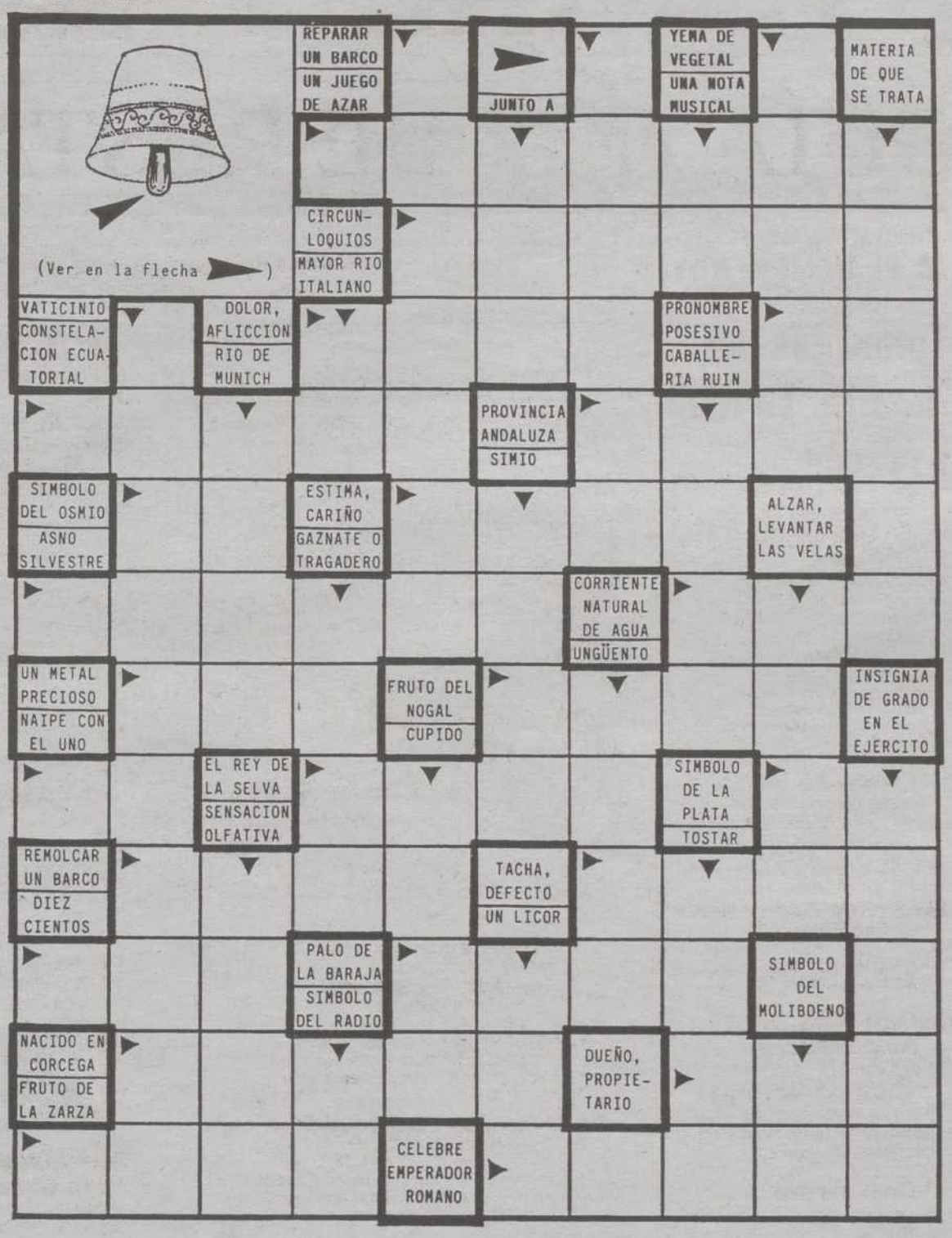

JEROGLIFICO

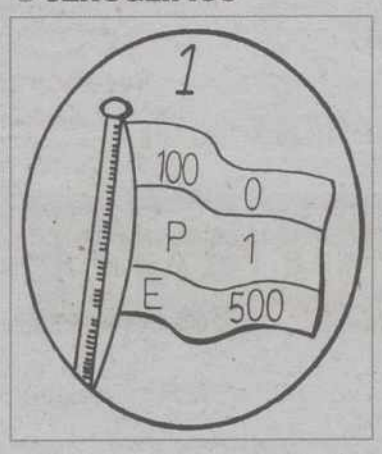

– ¿En la plaza han puesto algo para sentarse?

SOLUCIONES

SOPA DE LETRAS

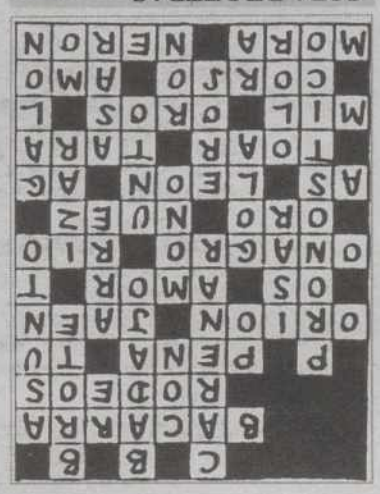

AUTODEFINIDO

CRUCIGRAMA

HORIZONTALES. – 1: Pasa. 2: Felipe. 3: Ra. Amito. 4: Rebaso. Ele. 5: Alud. Noria. 6: Dalia. anaC. 7: Ato. Mínimo. 8: Estar. Za. 9: olamA. 10: Cono.

VERTICALES. – 1: Rada. 2: Relate. 3: Fabuloso. 4: Pe. adI. Tic. 5: Alas. Amaio. 6: Simón. Irán. 7: Apioan. Mo. 8: Eternizа. 9: Oliana. 10: Eaco.

SIETE ERRORES

1: Hoja. 2: Pulgar de la mano izquierda. 3: Bigote. 4: Gorra. 5: Botón. 6: Corbata. 7: Boca del perro.

JEROGLIFICO

– Un banco de piedra.

SIETE ERRORES

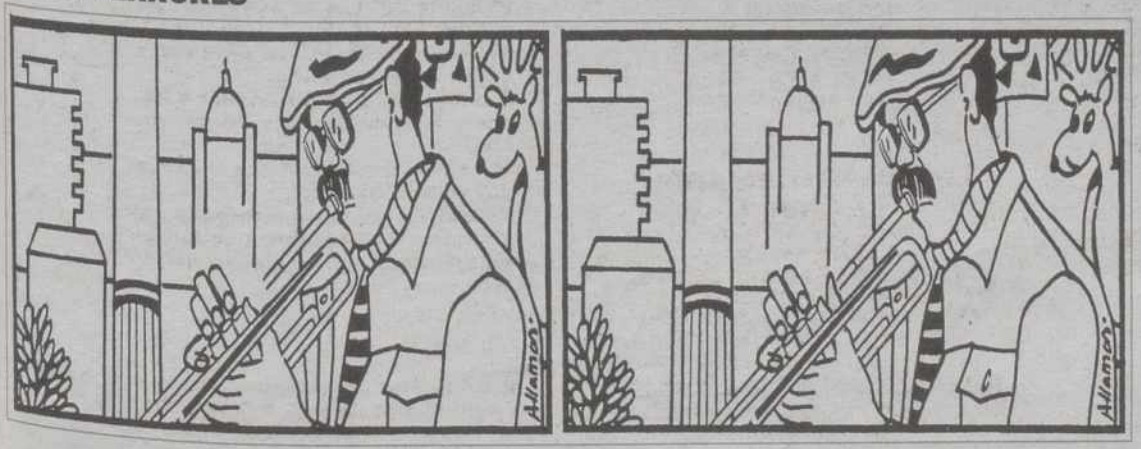

DIARIO PALENTINO
118 contando las cosas de casa

Agenda

19 de Julio de 1999

No hay poder, hay abuso de poder, nada más. *Henri Montherlant*

KARAOKE EL POZO Grijota

"Después de una buena cena disfruta con tus amigos en nuestro **Karaoke**

Tu eres... ★

EL TIEMPO, HOY

Tormentas por Navarra, La Rioja y Aragón

❑ El Instituto Nacional de Meteorología prevé para mañana, lunes, chubascos tormentosos, localmenmte moderados, en Navarra, en La Rioja y en Aragón.

También pueden producirse precipitaciones de tipo tormentoso en Cataluña, en el País Vasco, en el norte y este de Castilla-La Mancha, en Valencia, en Murcia y en Baleares y alguna llovizna débil a primera hora en Galicia.

Habrá intervalos nubosos en Asturias, en Cantrabria, en el este de Castilla y León y en el norte de Canarias y estará poco nuboso en el resto de las zonas aunque se formarán nubes de evolución en las zonas montañosas del interior y nieblas en Galicia y en el Cantábrico.

Las temperaturas subirán ligera o moderadamente en Asturias y en Cantabria y permanecerán estacionarias o bajarán algo en el resto.

Soplará viento moderado o fuerte del nordeste en Canarias y poniente moderado en el Estrecho.

Castilla y León.- Intervalos nubosos en el nordeste de la comunidad y poco nuboso o despejado en el resto, aunque se formará nubosidad de evolución en zonas montañosas del este de la región.

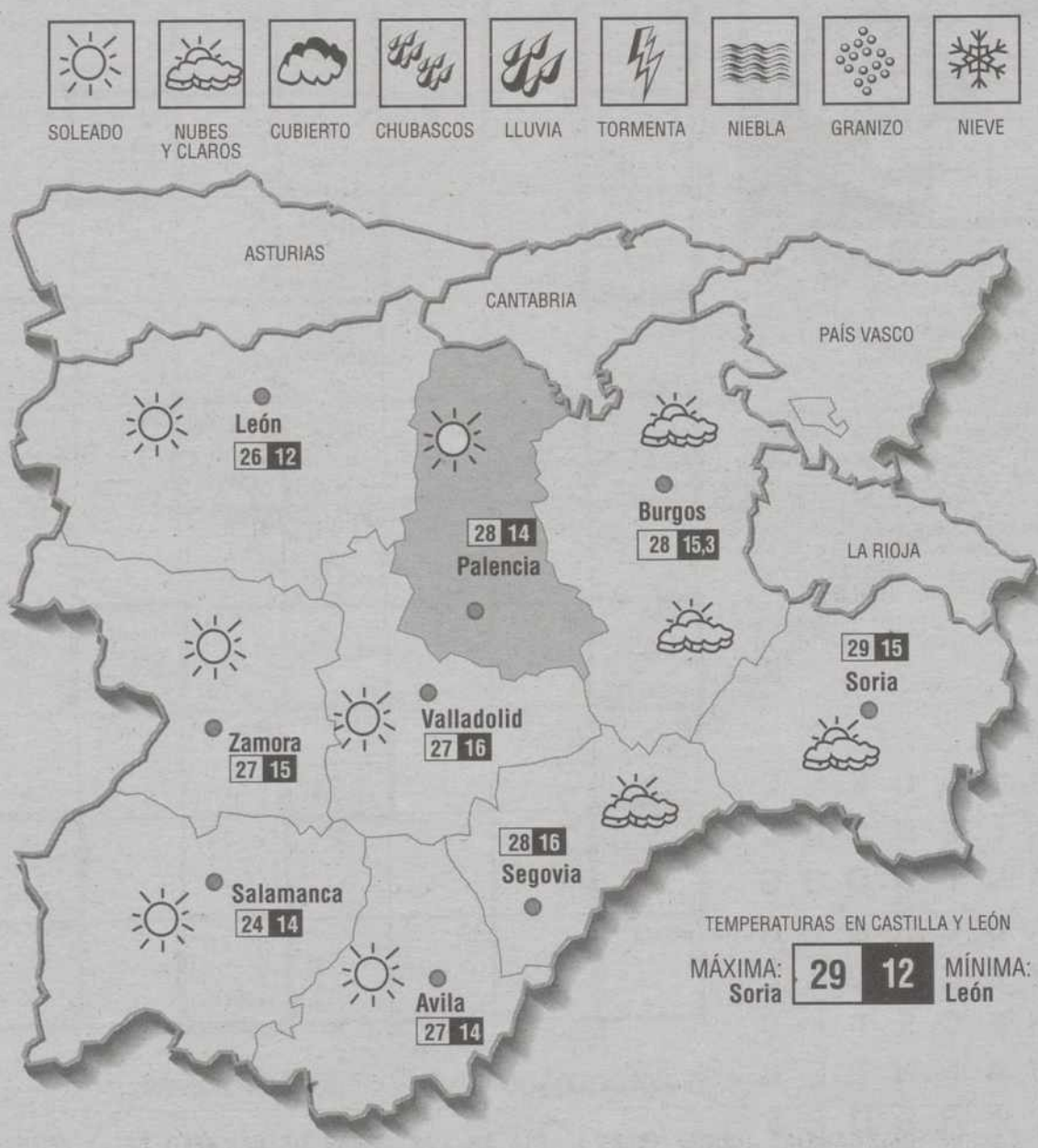

HOY

19 Van transcurridos del año 200 días y faltan para que el año finalice 165.

EL SOL: sale a las 5,0 y se pone a las 19,42.

LA LUNA: sale a las 11,43 y se pone a las 23,41.

DATOS ATMOSFÉRICOS REGISTRADOS EN CARRALOBO

Barómetro: Presión atmosférica, 1.013.

Temperatura ambiente: Máx. 29,5 grados. Mín. de 15 grados.

Viento: NE.

Humedad: 60%.

Santoral: Ss. Ambrosio, Antonio, Arsenio, Macrina, Teodoro, Osén, Pedro Crici cfs.; Aurea, Epafra, Macedonio, Justa, Rufina, Lampiros, Lilaria, Tecla ms.; Reticio, Bernoldo, Liberio.

Misa: *De Feria.*

PREVISIÓN PARA MAÑANA

¿Quien ilumina Palencia?
LÁMPARAS GRACIELA
C/. Marqués de Albaida, 12

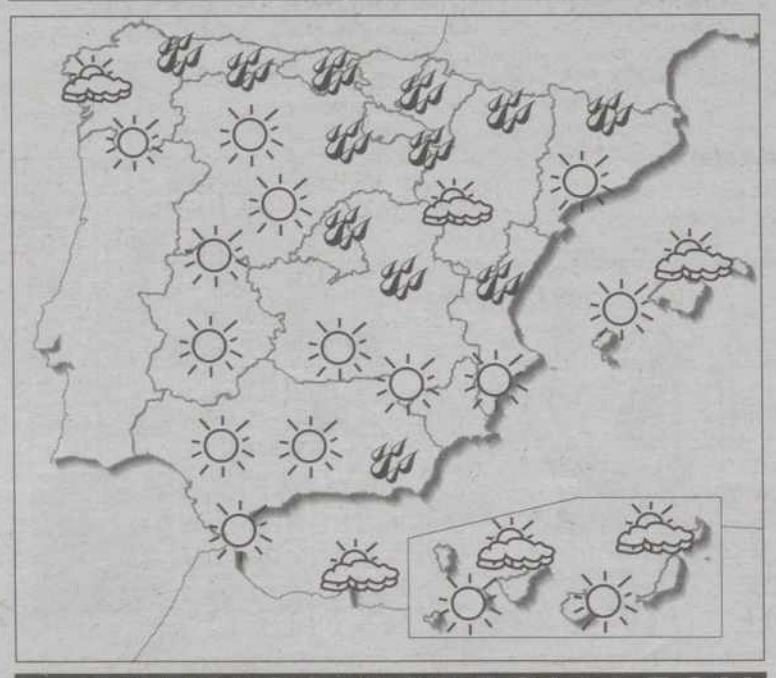

¡¡PRECIOS ESPECIALES!!
TODA LA TIENDA EN REBAJAS DURANTE TODO EL VERANO
LÁMPARAS GRACIELA

Lluvias débiles en Asturias y posibilidad de algunos chubascos, asimismo débiles, en el litoral de Galicia y en Baleares; intervalos nubosos en Galicia, en Cantabria, en el País Vasco, en el litoral oriental de Andalucía, en Melilla, en el área del Estrecho y en el norte de Canarias y predominio de los cielos poco nubosos o despejados en el resto, aunque se formarán nubes de evolución en Navarra, en La Rioja y en Aragón y seguirá habiendo nieblas en Galicia.

Las temperaturas subirán algo en la Península, permanecerán estacionarias en Baleares y bajarán ligeramente en Canarias.

Para el miércoles.– Chubascos tormentosos en las montañas de Navarra, de La Rioja y de Aragón; lluvias débiles en las comunidades cantábricas y posibilidad de chubascos en el norte de Galicia y en Melilla.

Habrá intervalos nubosos en la zona del Estrecho y en el norte de Canarias y estará poco nuboso en el resto, aunque se formará nubosidad de evolución diurna en Castilla y León y en los sistemas Central e Ibérico y nieblas en las comunidades cantábricas.

LA SUERTE

CUPÓN PRO CIEGOS:

Lunes 12-VII-99 ..... **81.784**
Reintegros ..... 8 y 4

Martes 13-VII-99 ..... **13.355**
Reintegros ..... 1 y 5

Miércoles 14-VII-99 .. **40.376**
Reintegros ..... 4 y 6

Jueves 15-VII-99 ..... **90.962**
Reintegros ..... 9 y 2

Viernes 16-VII-99 ..... **89.733**
Reintegro 3
(serie **176**)

LOTERÍA PRIMITIVA

Jueves 15 de julio
1-22-28-32-39-48
C: **47** R: **2**

Sábado 17 de julio
9-22-25-29-33-43
C: **19** R: **7**

BONO LOTO

Lunes 12 de julio
4-8-11-26-27-33
C: **36** R: **8**

Martes 13 de julio
11-24-27-30-31-46
C: **5** R: **8**

Miércoles 14 de julio
6-11-13-22-25-29
C: **42** R: **5**

Viernes 16 de julio
7-17-19-26-36-46
C: **14** R: **7**

GORDO DE LA PRIMITIVA

Domingo 18 de julio
1-11-13-16-36-39
C: **45** R: **8**

LOTERIA NACIONAL

Jueves 15 de julio
Primer premio:
77.134
Serie ..... **6,** fracción **2**
Reintegros ..... **2, 4** y **6**

Sábado 17 de julio
Primer premio:
67.406
Serie ..... **8,** fracción **10**
Reintegros ..... **6, 9** y **0**

VENTA - ALQUILER
PISOS - LOCALES
CHALETS Y PARCELAS
TELF. 979-74 77 33
74 71 67

M.C.D.2022

AGENDA DE PALENCIA.

VARIOS

Jornadas de Acercamiento a la Astronomía

La Comisión de Astronomía de *ACUP* organiza sus segundas **"Jornadas de Acercamiento a la Astronomía"** que tienen lugar en el paseo del parque **Las Huertas del Obispo**. Hoy día 19 de julio será de 20,30 a 23,30 horas. Se podrán utilizar telescopios de la asociación y observar fotos obtenidas por la comisión de astronomía junto a sus correspondientes explicaciones.

Gas de Castilla y León

Gas Natural Castilla y León ha puesto a servicio de sus clientes un nuevo **teléfono gratuito de atención de urgencias** que funciona durante las 24 horas del día: **900-750750.** Este tfno. sustituye al número anterior (900 302380) que recogía hasta ahora las llamadas de urgencia.

Matrícula de los alumnos de 1º curso en la Universidad de Valladolid

Las listas de los alumnos admitidos en dicha universidad se publican hoy **19 de julio** en cada *Centro de la Universidad* y en la *Casa del Estudiante*. Para consultas por Internet en la siguiente dirección: **http://www.uva.es**; También llamando al tfno: 906-344444. El plazo de la primera fase de matrícula será desde hoy, día **19 de julio, hasta el 23 de julio**. Los segundos listados de admitidos se publicarán el día 29 y su plazo de matrícula será **del 2 al 9 de septiembre.**

Plazas para estudiantes universitarias

El **Colegio Mayor María de Molina** ofrece plazas para estudiantes universitarias en la C/ Galera, 2 (esquina Santuario, 1) 47002 Valladolid. Tfno: 983-393533 y 393566.

Peregrinación a Lourdes

La Hospitalidad Nª Sra de Lourdes organiza la **13ª Peregrinación Diocesana con enfermos a Lourdes**. Este viaje tendrá lugar del 31 de julio al 5 de agosto. Todos los interesados deberán inscribirse en la *oficina de la Hospitalidad*, plaza del Instituto Viejo nº 4, de lunes a viernes, de 8 a 9 de la tarde, o en el tfno 979-701732 hasta el 23 de julio.

Viaje a Port Aventura

La Comisión de Deportes de ACUP organiza una excursión a **Port Aventura** del 22 al 25 de julio, además de una visita el día 24 a Barcelona. El viaje incluye la entrada de dos días a Port Aventura y Hotel en Salou en régimen de m/p durante 3 noches en habitación de 3 y 4 personas. El precio aún no está confirmado, pero si desea recibir más información pueden llamar al tfno: 979-700974.

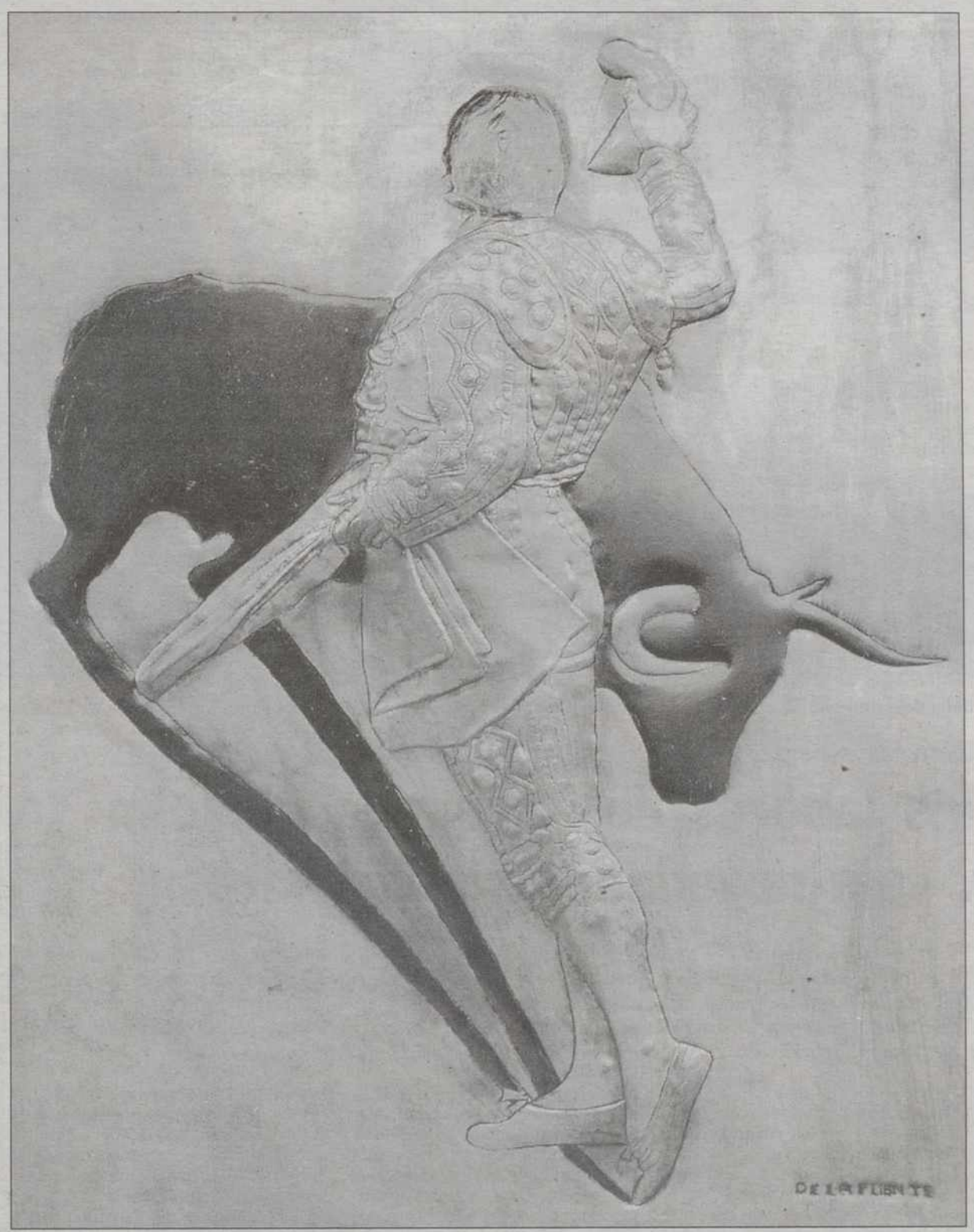

LA FUNDACIÓN "DÍAZ-CANEJA" ACOGE, HASTA EL DÍA 25, LAS OBRAS DE CARMELO DE LA FUENTE
Se puede definir el «Arte Fontino» como aquél que ha sido capaz de retar y domar el noble hierro, abriendo horizontes nuevos, y sin encadenarse a clichés ni estereotipos estéticos e ideológicos.

CONCURSOS

Concurso de Carteles sobre las "Fiestas Botijeras" de Dueñas.

La Comisión de Fiestas del **Ayuntamiento de Dueñas** convoca el premio para el cartel anunciador de las **"Fiestas Botijeras"**. Todos los interesados deberán remitir sus obras al Ayuntamiento de Dueñas, o a la siguiente dirección: Plaza de España 1, C.P. 34210 de Dueñas (Palencia). Se entregará un único premio de 50.000 pesetas.

Concurso de carteles de las Fiestas de Santa Rosa de Lima 1999

La Concejalía de Cultura del Ayuntamiento de Venta de Baños, ha convocado el **"Concurso de Carteles para las Fiestas Santa Rosa de Lima 1999"** que se celebrarán del 18 al 23 de agosto. Para poder concurrir a este premio, todo el que lo desee deberá *presentar los originales antes del 27 de Julio en el Ayuntamiento de la citada localidad*, con la indicación "Concurso de Carteles". deberán ir sin firma, acompañados de plica (sobre cerrado) en cuyo interior figurarán los datos del autor. El *premio tendrá una dotación de 50.000 pesetas*. Para más información en el Ayuntamiento de Venta de Baños, tfno: 979-770154.

XXII Concurso Nacional de Fotografía

A este certamen organizado por el **Grupo de Palencia de Fotografía y Cine** podrán presentarse todos aquellos que envíen sus trabajos fotográficos a la asociación antes del día 10 de septiembre.

CONVOCATORIAS

XXXV Premio Internacional de Cuentos Miguel de Unamuno

El plazo de admisión de originales permanecerá abierto hasta el día 31 de julio. Los originales, de 10 hojas tamaño Din A4, se presentarán mecanografiados a doble espacio y por una sola cara, con un máximo de 22 líneas por hoja, y se enviarán por duplicado a la siguiente dirección: **Premio Internacional de Cuentos «Miguel de Unamuno» Caja Duero**, Plaza de los Bandos, 15-17. 37002 Salamanca. El fallo será en el cuarto trimestre del año.

FARMACIAS

PALENCIA

Se informa que el servicio de guardia diurno será desde las 10,00 horas de la mañana a las 22,00 horas de la noche.

Servicio de guardia:

● D. José Luis Tejedor Gimeno.
C/ Tte. Velasco, 15.

● Dª. Elia Aguado Durántez.
C/ Don Pelayo, 5.

Servicio nocturno:

En todo el mes de julio será en: *C/ San Juan de Dios, 1*.
Farmacia Fuentes, C.B. El horario será de 22,00 a 10,00 horas de la mañana siguiente.

RUTAS DEL BIBLIOBÚS

BIBLIOBÚS A:

HOY LUNES DÍA 19: Villota del Páramo, Santervás de la Vega, Quintanadiez, Villarrodrigo, Villambroz, Calzadilla de la Cueza.

BIBLIOBÚS B Y C:

Estos Bibliobuses no efectuarán su recorrido habitual por la provincia esta semana.

CURSOS

Curso de esmalte al fuego aplicado a la joyería

La *Escuela de Arte "Mariano Timón"* en colaboración con la *Asociación de Joyeros de Valladolid*, ha organizado este curso que será impartido por **Pilar Herrero Herrero** en las instalaciones de la misma. El curso teórico-práctico está dirigido a los profesionales del sector y se desarrollará los fines de semana, hasta el 1 de agosto.

Programas de participación ciudadana

Del 26 al 31 de julio tendrá lugar un curso de **"Programas locales de participación ciudadana"**, organizado por el Centro Regional de Animación y Tiempo Libre de Palencia. El curso, gratuitamente, tratará la *metodología de la participación*, el *asociacionismo y voluntariado* y los *equipamientos para la participación*. Inscripciones e información el tfno: 979-712553.

I PREMIO NACIONAL DE PINTURA "CASTILLO DE MONZÓN"
1º Premio 200.000 ptas.
2º Premio 100.000 ptas.
3º Premio 50.000 ptas.
Los precios quedan sometidos al impuesto de retenciones de acuerdo a la legislación vigente
EL PLAZO DE ADMISIÓN DE OBRAS SERÁ DEL 1 AL 30 DE septiembre de 1999 en la siguiente dirección:
HOTEL CASTILLO DE MONZÓN
34410 MONZÓN DE CAMPOS (PALENCIA)
Tlf. información: 979 80 80 75
BASES DEL CONCURSO
INFORMARSE EN EL PROPIO MONZÓN

M.C.D.2022

LA TRAGEDIA SE ABATE DE NUEVO SOBRE LOS KENNEDY

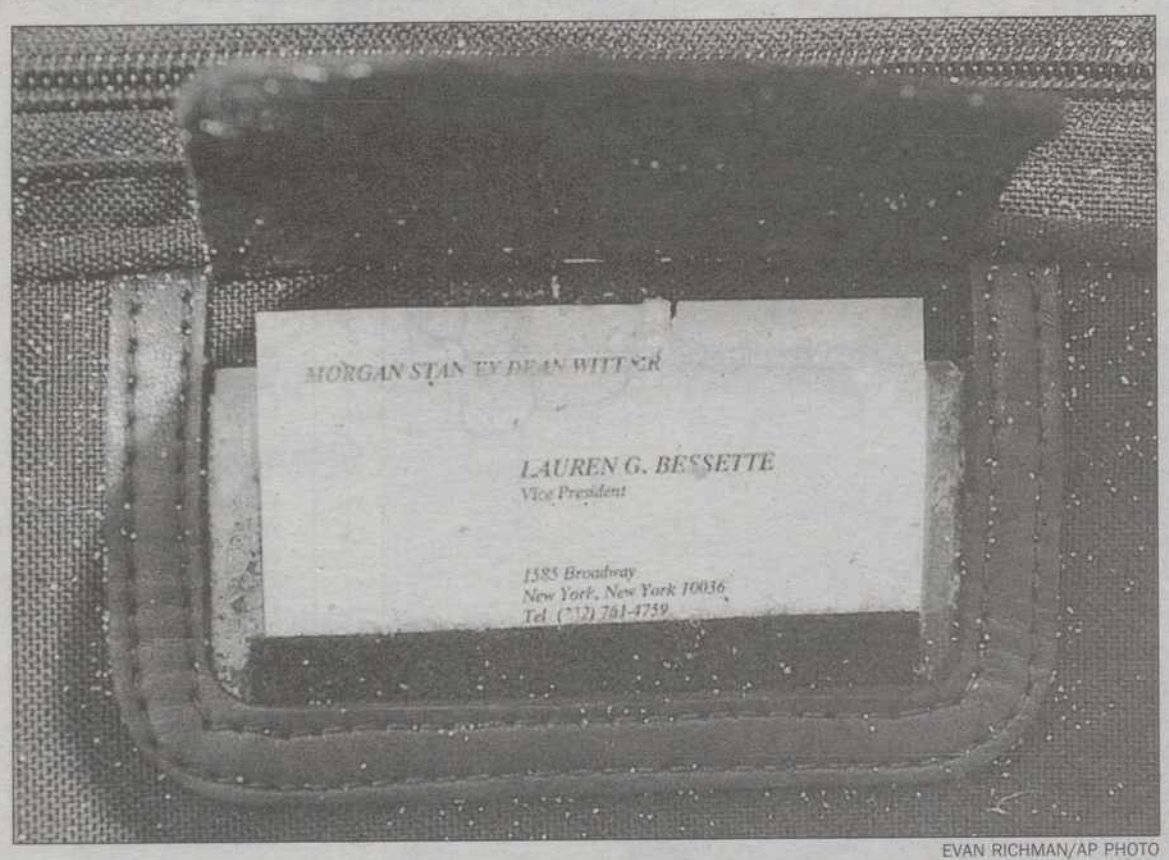

EVAN RICHMAN/AP PHOTO

La maleta de Lauren Besette hallada deja muy escaso margen a la esperanza de hallar supervivientes.

ED BETZ/AP PHJOTO

Esta es una foto reciente de la desaparecida cuñada de John-John.

A medida que disminuyen las esperanzas crecen el dolor y la consternación en EEUU

Prosiguen las labores de búsqueda de John Kennedy Jr. «sin novedades significativas»

El vicealmirante Richard Larrabee informó ayer, domingo, que continúa «sin novedades significativas hasta ahora» la búsqueda de John Kennedy, su esposa y una hermana de ésta, desaparecidos desde el viernes pasado cuando viajaban a bordo de una avioneta. Larrabee dijo que los grupos que rastrean el área desde las 04.00 GMT del sábado, anunciaron poco antes de las 17.00 GMT de ayer que no habían encontrado nada nuevo sobre la aeronave que pilotaba John Kennedy, el único hijo varón del asesinado presidente de Estados Unidos.

❑ **BOSTON (EEUU)**/EFE.- En su última comparecencia ante los periodistas, Larrabee dijo que el comando unificado de búsqueda y rescate aún mantiene el optimismo. En este comando participan el Pentágono, la Fuerza Aérea, la Guardia Nacional, la Administración Federal de Aviación, el Consejo Nacional de Seguridad en el Transporte Aéreo y otras instituciones, incluida la policía de Massachusetts, Rhode Island, Connecticut y Nueva York.

«Estamos contando con una importante cooperación», aseguró el coordinador de las actividades de búsqueda y rescate, quien añadió que la operación continuará.

Larrabee calificó esta búsqueda como complicada, y reafirmó la buena voluntad del comando unificado de llevarla a cabo hasta obtener los resultados anhelados, o sea, encontrar a John Kennedy, su esposa, Carolyn Bessette, y la hermana de ésta, Lauren.

Buques equipados con aparatos de alta tecnología y potentes reflectores llevan a cabo actividades nocturnas en la región de Martha s Vineyard, en cuyas costas se hallaron el sábado partes de la avioneta, una «Piper 32 Saratoga», una maleta y un frasco de medicinas.

Los equipos de salvamento recuperaron en una playa de la isla de Martha s Vineyard pedazos de materiales aislantes que eran probablemente del avión.

Duelo y silencio en América

❑ La desaparición de John Kennedy Junior, su esposa, Carolyn Bessette y su cuñada, Lauren, ha conmocionado a los estadounidenses. A lo largo del fin de semana, cuando los servicios de guardacostas reconocen la imposibilidad de encontrar vivos a los tres tripulantes, numerosos ciudadanos han depositado flores en el domicilio de la pareja, situado en el exclusivo barrio neoyorkino de Tribeca. Ningún miembro de los Kennedy ha salido de la mansión familiar desde la desaparición.

Don Felipe se desplazó a pie desde Padrón hasta Santiago

El Príncipe de Asturias y sus más íntimos amigos peregrinan a Compostela para abrazar al Apóstol

El Príncipe de Asturias comenzó en la mañana de ayer una peregrinación a pie en compañía de varios amigos desde la localidad coruñesa de Padrón hasta la Catedral de Santiago, tras asistir a una misa a las 8.15 horas en el Convento do Carme. Felipe de Borbón, ataviado con la concha y el báculo característicos de los peregrinos, inició en Padrón el recorrido de casi 20 kilómetros a las 8.45.

❑ **SANTIAGO DE COMPOSTELA**/EUROPA PRESS.--El Príncipe de Asturias, don Felipe de Borbón, llegó sobre las 14.45 horas de ayer a la Catedral de Santiago de Compostela rodeado de un grupo de aproximadamente 20 amigos, tras peregrinar a pie los veinte kilómetros que separan la localidad coruñesa de Padrón de la capital de Galicia.

Felipe de Borbón, ataviado con la concha y el báculo característicos de los peregrinos, entró por la Plaza del Obradoiro y se dirigió al Altar Mayor de la Catedral compostelana acompañado por el arzobispo auxiliar de Santiago, monseñor Quinteiro Fiuza, que desempeñó las labores de guía.

Una vez en el Altar Mayor, el heredero del trono español le dió el tradicional abrazo al busto del Apóstol y visitó la urna que contiene los restos del Patrón de España. La multitud de personas que guardaban cola ante la Puerta Santa para ganar el Jubileo imposibilitó que accediese a la Catedral por esta entrada.

Aunque la peregrinación era de carácter privado, diversos medios de comunicación siguieron el recorrido del Príncipe de Asturias y a su llegada a Santiago de Compostela cientos de curiosos se agolparon ante él con el fin de conseguir una foto, estrecharle la mano e incluso lograr una sonrisa suya.

Finalmente, se detuvo ante el Pórtico de la Gloria para encajar su mano en la piedra centenaria de la Catedral y dar los tradicionales "croques" ante el parteluz de la fachada principal de la Catedral compostelana.

Entre los curiosos, las fanáticas admiradoras y algún que otro despistado, Felipe de Borbón realizó a pie el pequeño trayecto que separa la Catedral compostelana del Hostal de los Reyes Católicos. Siempre con una sonrisa cordial y extendiendo su brazo a todos los transeúntes que se proponían conseguir un apretón de manos del Píncipe, éste posó para las fotos que los curiosos le solicitaron, mientras se escuchaba un «viva España» aderezado con gritos de «guapo, guapo».

EFE

El Príncipe Felipe, un peregrino más, emprendió su marcha desde Padrón para recorrer los 20 kms. que separan ambas localidades coruñesas para alcanzar Santiago y allí dar el tradicional abrazo al Apóstol, en compañía de sus más íntimos amigos.

M.C.D.2022

Ecología

La UE ha aprobado cuatro proyectos presentados por la Consejería de Medio Ambiente a los Programas LIFE99 NAT, cuyo presupuesto global supera los 380 millones de pesetas. Se refieren a la gestión coordinada de Los Ancares de León y Galicia, la conservación del hábitat de la avutarda y del cernícalo primilla en Villafáfila y la restauración de las Riberas de Castronuño.

Proyectos Life de medio ambiente

La calidad de los proyectos presentados por la Junta de Castilla y León y aprobados por la UE colocan a nuestra Comunidad como la más beneficiada por los Programas LIFE. La Consejería de Medio Ambiente, en colaboración con las autoridades locales de cada una de las zonas, pondrá en marcha las actuaciones correspondientes para desarrollar dichos proyectos cuya inversión se eleva a 382 millones de pesetas.

Life Ancares

Su objetivo es conservar la Sierra de los Ancares de León y Galicia, una zona de alto valor ecológico que depende de dos Comunidades Autónomas diferentes, por lo que se pretende coordinar las actuaciones de ambas para optimizar la gestión de los hábitats y especies de interés.

Se creará una Comisión con expertos de ambas administraciones, se establecerán las bases de actuación conjuntas y se coordinarán las tareas de vigilancia para luchar contra el furtivismo o los incendios. Los trabajos de protección de los hábitats se centrarán en reforestaciones (robles, castaños, acebos), cierre de pistas que discurren por zonas oseras (para disminuir las molestias del tráfico rodado a osos y otras especies) y creación de zonas que puedan ser usadas como corredores biológicos entre Los Ancares y las montañas al sur del espacio natural.

Además, se prestará especial atención a la recuperación del oso pardo, en peligro de extinción, desarrollando el Programa Caza y Oso en los cotos de caza y planificando y disminuyendo la presión turística en las áreas críticas para esta especie. Finalmente, se llevarán a cabo campañas de sensibilización ambiental y un programa de educación ambiental.

El coste del proyecto es de 143 millones de pesetas financiados a partes iguales por la Junta y la UE siendo su plazo de ejecución de julio de 1999 a julio del 2002.

Los Ancares recibirán 143 millones de pesetas para conservar sus hábitats y especies en peligro.

Life avutarda

Con este proyecto se pretende garantizar la conservación de su hábitat y los recursos que utiliza manteniendo los cultivos de alfalfa de secano, principal fuente de alimento de esta especie, utilizando las tierras compradas y recuperando la superficie de cultivo perdida en los últimos años.

Se comprarán más parcelas y se sembrarán con alfalfa, cereal, vezo, etc, diversificando los recursos tróficos de las especies esteparias. De esta forma, con la existencia de diferentes tipos de cultivo, zonas de barbecho o praderas se creará un medio diverso muy favorable para las aves. El proyecto se integra en el Programa de Estepas Cerealistas, de modo que se complementarán las actuaciones de ambos evitando la desaparición de los cultivos de alfalfa de secano.

Además, se quiere implicar a la población local en la conservación de la avutarda mediante la realización de prácticas tradicionales de cultivo permitiendo su aprovechamiento por los ganaderos de la zona.

El presupuesto se eleva a 79,2 millones de pesetas de los que 47,5 serán financiados por la UE y 31,7 por la Junta, estando previsto que comience en enero del 2000 y finalice en diciembre del 2003.

Life cernícalo primilla

El abandono rural ha provocado la ruina de numerosos edificios, lugares idóneos para la nidificación de esta especie, siendo especialmente grave la desaparición progresiva de los palomares tradicionales. Además, si se llevan a cabo proyectos de regadío, la zona sería incompatible con la presencia de estas aves.

El cernícalo primilla es una especie migratoria que nidifica en colonias y se reúne en grandes grupos para migrar a África. Su población es claramente regresiva y de los 100.000 ejemplares de los años 60 quedaban 5.000 parejas en 1989. La Reserva de Villafáfila no es una excepción y su población ha pasado de 273 parejas (1995) a 212 (1998).

El proyecto pretende asegurar el mantenimiento de la citada población, encontrar lugares alternativos para la nidificación, conservar la arquitectura tradicional (en especial los tejados de los palomares) y realizar una campaña de sensibilización y divulgación sobre la especie y su hábitat.

Las actuaciones contemplan la reparación del tejado de un edificio público con instalación de nidos artificiales (donde se asienta el 25% de la población nidificante) y de los palomares tradicionales de barro, paja y teja árabe, editando folletos para que los dueños de los mismos soliciten su arreglo.

El proyecto comenzará en octubre de 1999 y finalizará en septiembre del 2003 y su inversión es de 51,7 millones de pesetas de los que 38,7 proceden de los fondos europeos y el resto de la Junta de Castilla y León.

Se pretende restaurar los hábitats creando condiciones favorables para la presencia de distintas especies de aves

Life Riberas Castronuño

Este espacio natural es una Zona de Especial Protección para las Aves y con el proyecto Life se quieren restaurar los hábitats creando condiciones favorables para la presencia de distintas aves (ánade, garza imperial, garceta común, martinete, aguilucho lagunero, chotacabras, etc.).

Para ello se llevarán a cabo, entre otras, plantaciones de especies de ribera así como árboles y arbustos con fruto, creación de una laguna artificial, instalación de plataformas flotantes para refugio y nidificación de aves acuáticas e instalación de observatorios de fauna.

La inversión asciende a 108 millones de pesetas financiados a partes iguales por la UE y la Comunidad Autónoma y su ejecución, que comenzó el pasado mes de febrero, finalizará en diciembre del 2002.

M. J. T.

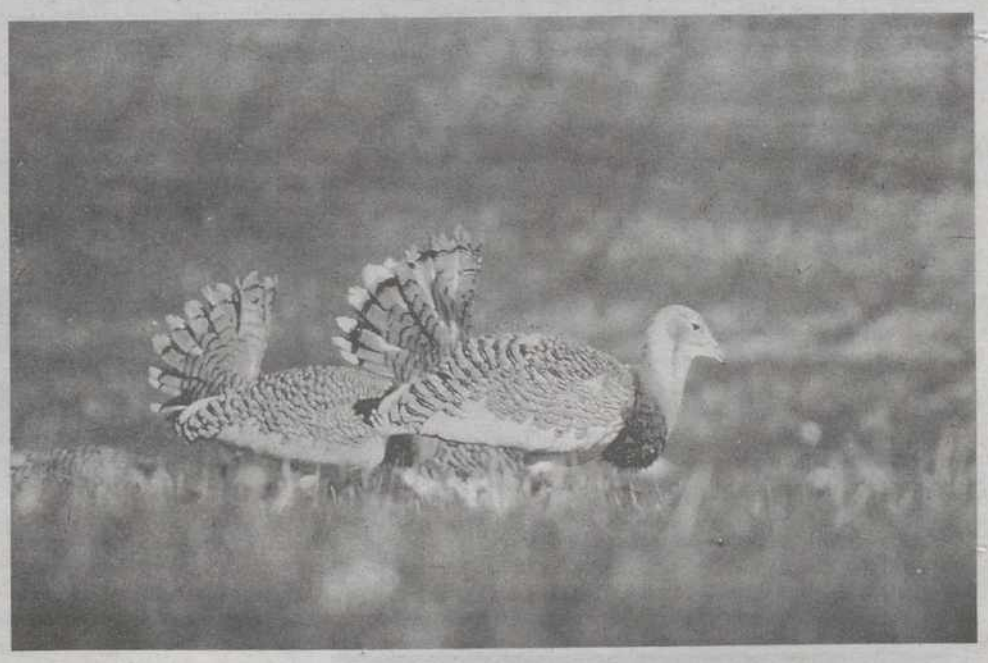

Los proyectos Life protegerán los hábitats de avutarda y cernícalo primilla de Villafáfila.

M.C.D.2022

Las pequeñas y medianas empresas incluidas dentro del plan Miner recibirán subvenciones de la Junta destinadas a gestionar correctamente los residuos generados evitando riesgos para las personas y el medio ambiente.

Ayudas a las Pymes

Según se recoge en el Plan de Residuos Peligrosos de Castilla y León (2000-2003) recientemente presentado por la Consejería de Medio Ambiente, mientras que los grandes productores de residuos peligrosos de la Comunidad (90 industrias y 52 centros sanitarios) tratan correctamente el 100% de las 58.000 Tm. anuales generadas, tan sólo el 40% de las 19.212 Tm. que producen las Pymes son gestionadas correctamente. Aumentar este porcentaje es uno de los retos planteados por el Plan Regional, actualmente en fase de debate público y que previsiblemente será aprobado el próximo mes de noviembre.

Los destinatarios son talleres mecánicos, tintorerías, laboratorios fotográficos y pequeñas empresas de pinturas, barnices, de la madera y del metal que, en número superior a las 4.500, están muy repartidas por la geografía de la Comunidad y, por lo general, no disponen de medios, tiempo y personal que conozca la legislación a cumplir en materia medioambiental. Para conseguir este objetivo se pretende implicar económicamente a los propietarios de las Pymes en la gestión de los residuos que generen estableciendo una línea de subvenciones destinada a apoyar los planes de minimización.

Los municipios de las provincias de León y Palencia incluidos dentro del plan Miner serán los primeros en beneficiarse de estas ayudas (10 millones de pesetas) con las que se subvencionará hasta el 40% de los costes derivados de la adecuación de las zonas destinadas a depositar los residuos peligrosos y la adquisición de contenedores homologados para la recogida selectiva evitando, de esta manera, riegos para las personas y el medio ambiente.

Además, ya se han editado cinco manuales de minimización de residuos peligrosos dirigidos a los sectores textil, del metal y del mueble de madera y a las actividades que generan residuos de pinturas y taladrinas agotadas, cuya finalidad es facilitar la gestión de los residuos aportando medidas orientadas a la reducción en la producción de los mismos, tanto en cantidad como en peligrosidad.

T. F.

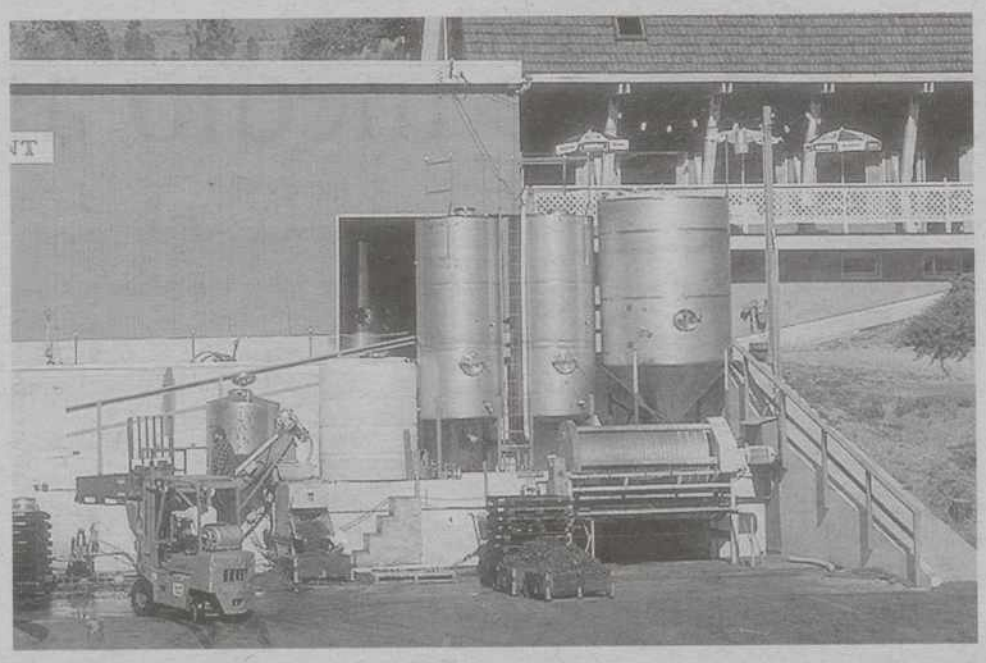

Las Pymes recibirán subvenciones para minimizar los residuos peligrosos.

Alternativas a las pruebas con animales

Las investigaciones realizadas en el Central Science Laboratory (CSL) de Norwich, al este de Inglaterra, han permitido desarrollar un nuevo sistema consistente en un modelo de célula humana con el que se puede probar la posible toxicidad de los alimentos y otros productos. Esta investigación es importante porque supone la utilización de un método alternativo a los ensayos hechos con animales, no sólo por sus evidentes y deseables ventajas éticas, sino también porque toda la industria europea podría ahorrarse las grandes cantidades de dinero que ahora invierte en este tipo de pruebas para desarrollar nuevos productos. El modelo celular que se va a utilizar es conocido como «biorreactor celular de flujo» y se basa en los principios extraídos de la exposición a largo plazo de las células humanas a las toxinas encontradas en los alimentos y a sus distintos componentes. El CSL ha firmado recientemente un contrato con el Centro Europeo para la Validación de Métodos Alternativos de Italia para la utilización de este sistema, único en Europa. El CSL realiza investigaciones sobre temas agrícolas, alimentarios y ecológicos para ofrecer soluciones a problemas como las plagas, enfermedades y contaminantes que afectan a la cadena alimentaria, desde las cosechas hasta los productos finales que adquiere directamente el consumidor.

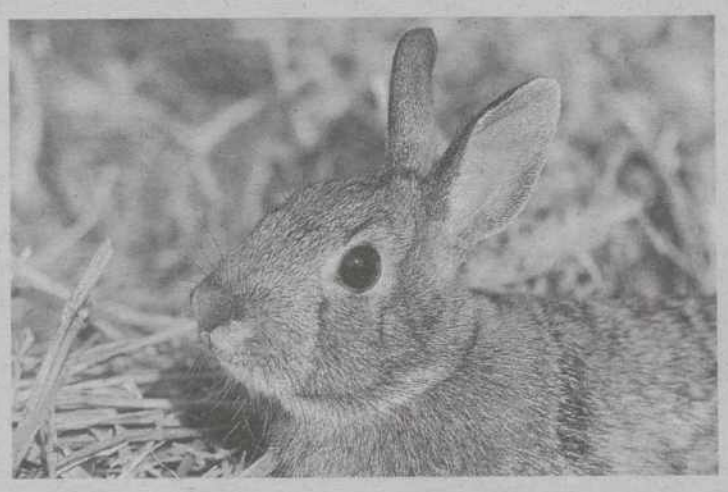

Se ha desarrollado un modelo de célula humana que permitirá utilizarlo en lugar de animales de experimentación para pruebas de toxicidad.

Ecoterapia

Los remedios que combaten la sinusitis

La sinusitis es la infección e inflamación de los senos o cavidades que se encuentran alrededor de los ojos y nariz. Estos senos actúan como centros de control de calidad del aire; su tarea es calentar, humidificar y purificar el aire que aspiramos antes de llegar a los pulmones. Las bacterias que entran son atrapadas y filtradas hacia el exterior por el moco y por los cilios nasales. Si este sistema se altera puede darse una infección y aparece la sinusitis.

La humedad es muy importante para que los cilios actúen, el moco fluya y drene los senos, por eso se recomienda tomar una ducha dos veces al día. El agua de ésta debe estar a temperatura suficiente como para empañar el espejo del baño. De la misma forma actuaría la inhalación del vapor de un recipiente lleno de agua muy caliente tapándose la cabeza con una toalla en forma de tienda. La casa debe tener suficiente humedad ambiental que se puede conseguir con los humidificadores.

Se pueden aplicar baños a chorro en las fosas nasales para lavar las secreciones estancadas; para lo cual se sugiere mezclar una cucharadita de sal de mesa con dos tazas de agua tibia y una pizca de bicarbonato, se vierte esto en un vaso alto y delgado, se inclina la cabeza hacia atrás, se oprime una de las fosas nasales con el pulgar y se absorbe la solución en la fosa abierta. A continuación, se debe sonar nuevamente la nariz y se repite de igual manera en la otra fosa nasal.

Beber líquidos en abundancia ayudará a que el moco sea más fluido. Sirven tanto líquidos fríos como calientes y dentro de estos últimos las infusiones calientes que se recomiendan son de plantas como el fenogreco, el hinojo, el anís o la salvia. Ciertos condimentos y especias pueden facilitar la expulsión de mucosidad, por ejemplo el ajo, que contiene un producto químico que hace que el moco sea menos pegajoso.

M.A.PÉREZ

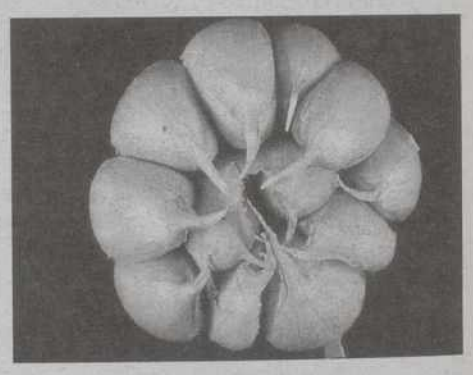

El ajo contiene un producto químico que fluidifica el moco.

Cuida tu tierra

Junta de Castilla y León

CONSEJERIA DE MEDIO AMBIENTE Y ORDENACION DEL TERRITORIO

M.C.D.2022

Nuestras especies

Faisán común: el ave de los cien colores

▶ **Nombre científico**: *Phaisanus colchicus*

▶ **Descripción**: Ave de gran vistosidad por el colorido de su plumaje. En el macho, y sólo en la cabeza, podemos diferenciar tonos azules y verdes en la nuca y el cuello, blanco en el pico y collar, rojo intenso en la carúncula que rodea al ojo y amarillo en el iris. Además, tiene una amplia variedad de tonalidades pardas y rojizas en el pecho y la espalda y gris en la alas. También destaca la gran longitud de las plumas de la cola que oscilan de manera característica mientras vuela. Sin embargo, la hembra únicamente presenta tonalidades pardas que le permiten estar camuflada y no ser descubierta durante la incubación de los huevos.

▶ **Distribución y hábitat**: Se trata de una especie no originaria de Europa que naturalmente sólo se encuentra en Asia Central y el Extremo Oriente. Fue introducida en todos los países de Europa con fines cinegéticos y aún en la actualidad se sueltan una gran cantidad de aves cada año con el mismo fin. Existen poblaciones que crían con cierta continuidad y que llevan asentadas muchos años y otras que únicamente se mantienen por el aporte continuo de aves por parte del hombre. Parece ser que tiene una gran capacidad de adaptación, pero el óptimo lo encontramos en regiones con clima suave y cortos periodos de heladas y sequía. La campiña atlántica parece reunir todos estos requisitos siendo la zona en la que se encuentran las poblaciones más prósperas.

▶ **Biología**: Las poblaciones introducidas se comportan como sedentarias y únicamente hacen desplazamientos en busca de mejores condiciones cuando las zonas de suelta no son las idóneas para su supervivencia. El sedentarismo no ocurre en las poblaciones asiáticas originarias donde se producen migraciones masivas huyendo de la crudeza del invierno.

Su vida normalmente se desarrolla en el suelo y es ahí dónde se alimenta y cría. Sin embargo, para dormir suele escoger árboles de gran porte para estar a salvo de los posibles depredadores. La cría de la prole corre a cargo de la hembra en exclusiva ya que se encarga de la incubación de los huevos durante veintitrés días y de los cuidados una vez que abandonan el nido. Los pollos, sólo unas horas después de salir del cascarón, son capaces de caminar y doce días después incluso de volar. No obstante, hasta el momento de su emancipación seguirán en todo momento a la hembra que se encarga de protegerles frente a los de depredadores y de enseñarles los lugares en los que la comida es abundante.

No se la considera una especie amenazada en España. El mantenimiento del las poblaciones en los lugares de cría parece depender de la calidad de los animales y de las técnicas y lugares de suelta, y sólo cuando estas condiciones son óptimas se consiguen poblaciones estables.

JAVIER GARCÍA FERNÁNDEZ

JAVIER GARCÍA FERNÁNDEZ

El macho de faisán destaca por su colorida y su larga cola.

Ecobreves

Las mascotas y su protección

El Consejo de Gobierno de la Junta ha aprobado el Reglamento de Protección de Animales de Compañía regulador de los derechos y deberes, tanto de los animales como de sus propietarios. Así, la normativa contempla una serie de obligaciones tales como la de identificación, sanitarias (cada animal debe tener una ficha clínica), higiénicas y de transporte, al mismo tiempo que establece que su incumplimiento puede suponer sanciones de entre 5.000 y 2,5 millones de pesetas, según la gravedad. Dentro de las prohibiciones destacan la de matarlos o someterlos a prácticas que les ocasionen daños innecesarios, abandonarlos, mantenerlos siempre atados, manipularlos artificialmente, no darles alimento, venderlos para experimentación sin cumplir con la ley o producirles mutilaciones que no sean controladas por un veterinario.

Además, en caso de abandono, corresponde a las entidades locales su recogida y mantenimiento de forma que, si pasados 20 días no han sido reclamados, podrán ser sacrificados.

En cuanto a los perros se establece la creación de un censo en el que habrá que inscribirle dentro de los tres primeros meses desde su nacimiento y, además, siempre que paseen por lugares públicos deberán ir con correa.

Para poder adquirir un perro considerado «potencialmente agresivo» será necesario ser mayor de edad, justificar la necesidad de tenerlo y suscribir una póliza de seguro que cubra indemnizaciones (de hasta 30 millones) por los daños que puedan ocasionar. American Stafforshire Terrier, Pit Bull, Dogo Argentino y del Tibet, Fila Brasileño, Rottweiler, Stafforshire Bull Terrier y Tosa Inu son las ocho razas que estarán sometidas a un fuerte control.

Ante la psicosis generada por los ataques de perros peligrosos, la Guardia Civil realizó en Castilla y León 1.750 inspecciones en criaderos, núcleos zoológicos y otras dependencias, siendo Zamora la provincia donde más denuncias se contabilizaron (381), a la que siguieron Salamanca (146), Valladolid (66), Palencia (46), Segovia (34), Burgos (13), Soria (8) y León (1). En cuanto a maltratos a perros, León se sitúa a la cabeza (32 denuncias), seguida de Burgos (9), Ávila (4) y Segovia (1). Las denuncias por abandono fueron tres en Soria y Zamora y una en Segovia. Finalmente, sólo se ha tenido constancia de una pelea de perros, localizada en Valladolid.

M. T.

El Reglamento de Protección de Animales de Compañía presta especial atención a las obligaciones de los dueños y a la tenencia de perros peligrosos.

Econoticias

España será la sede de la próxima Conferencia del Convenio sobre Humedales

La VII Conferencia del conocido como Convenio de Ramsar tendrá su sede en España y se celebrará en el segundo semestre de 2002. La decisión fue adoptada en una reunión celebrada en San José de Costa Rica después de que el Consejo de Ministros aprobara presentar la candidatura española para este convenio relativo a los Humedales de Importancia Internacional, sobre todo si son hábitats de especies acuáticas.

Este Convenio es un tratado internacional adoptado en febrero de 1971 en la ciudad iraní de Ramsar y al que se adhirió España en marzo de 1982. Actualmente son partes de este convenio 115 países y se han incluido 970 lugares que suponen una superficie húmeda de unos 70 millones de hectáreas. Nuestro país aporta 38 espacios que cubren una superficie de 158.218 hectáreas. Entre las zonas húmedas españolas se encuentran los Parques Nacionales de Doñana y las Tablas de Daimiel, las Lagunas de Gallocanta y Villafáfila, el Delta del Ebro y la Albufera de Valencia.

El objetivo de España como organizador de esta Conferencia será el de potenciar la cooperación internacional para fortalecer las acciones en materia de conservación y recuperación de los humedales, reforzando la imagen como puente entre Europa e Iberoamérica.

Entre los humedales españoles que forman parte del Convenio están el Parque Nacional de Doñana, las Tablas de Daimiel y las Lagunas de Villafáfila.

M.C.D.2022

El paradisíaco paisaje cárstico de cuya limpísima y sugerente laguna de La Fuentona nace el río Abión; el sabinar que cubre los contornos de la surgencia y la fauna en peligro de extinción, con las virtuales desapariciones del cangrejo de río y del águila real, justifican sobradamente la declaración de protección de este espacio natural.

Fuentona de Muriel: la joya soriana

La Fuentona de Muriel, conocida también como Ojo de Mar, es uno de los enclaves más hermosos de la provincia de Soria, recientemente declarado Monumento Natural. Situada en el sector más occidental de la Sierra de Cabrejas, dentro del término municipal de Cabrejas del Pinar, se ubica en un privilegiado enclave rodeado de un impresionante paisaje de cárcavas, barrancos y páramos calizos. Se trata de una bella surgencia de origen cárstico y aunque la limpieza de sus aguas parece indicar que no tiene más de 20 o 30 cm. de agua, el manantial, con una profundidad superior a 50 m. se prolonga en longitud varios cientos de metros más, hasta alcanzar el nivel de agua del río Abión. De especial belleza es el angosto cañón que forma el cauce del río regulado por el manantial de La Fuentona que, después de convertir en fértil huerta las vegas sorianas cede sus aguas al río Ucero en la villa episcopal de El Burgo de Osma. Como en otras lagunas abundan las leyendas que hablan de monstruos a la espera de que algún animal se acerque a beber para abalanzarse sobre él y devorarlo de un bocado. Otros seres fantásticos eran las ondinas, espíritus del agua que con su belleza y cantos hacían perder la razón al incauto que allí se aproximase.

Abioncillo se ha convertido en un pueblo-escuela que acoge a grupos de jóvenes.

Iglesia de Muriel de la Fuente consagrada San Nicolás de Bari.

En el espacio natural se distinguen dos unidades. Por un lado, la estrecha hoz que forma el río Abión y su nacimiento en el Ojo de la Fuentona donde se integran en perfecta armonía la lámina de agua, una abundante flora y un relieve llano y, por otro, la cumbre de las lomas que dominan el cañón en las que el agua está ausente, la vegetación es escasa y el relieve abrupto, pero desde donde se observan amplias panorámicas.

La vegetación está caracterizada por bosques de sabina albar en estado puro o mezclada con pino y por varias comunidades ligadas a la presencia de agua: en las márgenes encharcadas, espadañas acompañadas en ocasiones por sauces; en las vaguadas húmedas, comunidades de juncos y cárices mientras que en las orillas del río, donde no se produce un encharcamiento permanente, se localizan choperas y saucedas. Los suelos profundos aluviales están cubiertos de pastizales (gramíneas) y las aguas remansadas permiten la aparición del nenúfar, botón de oro o estrella de agua.

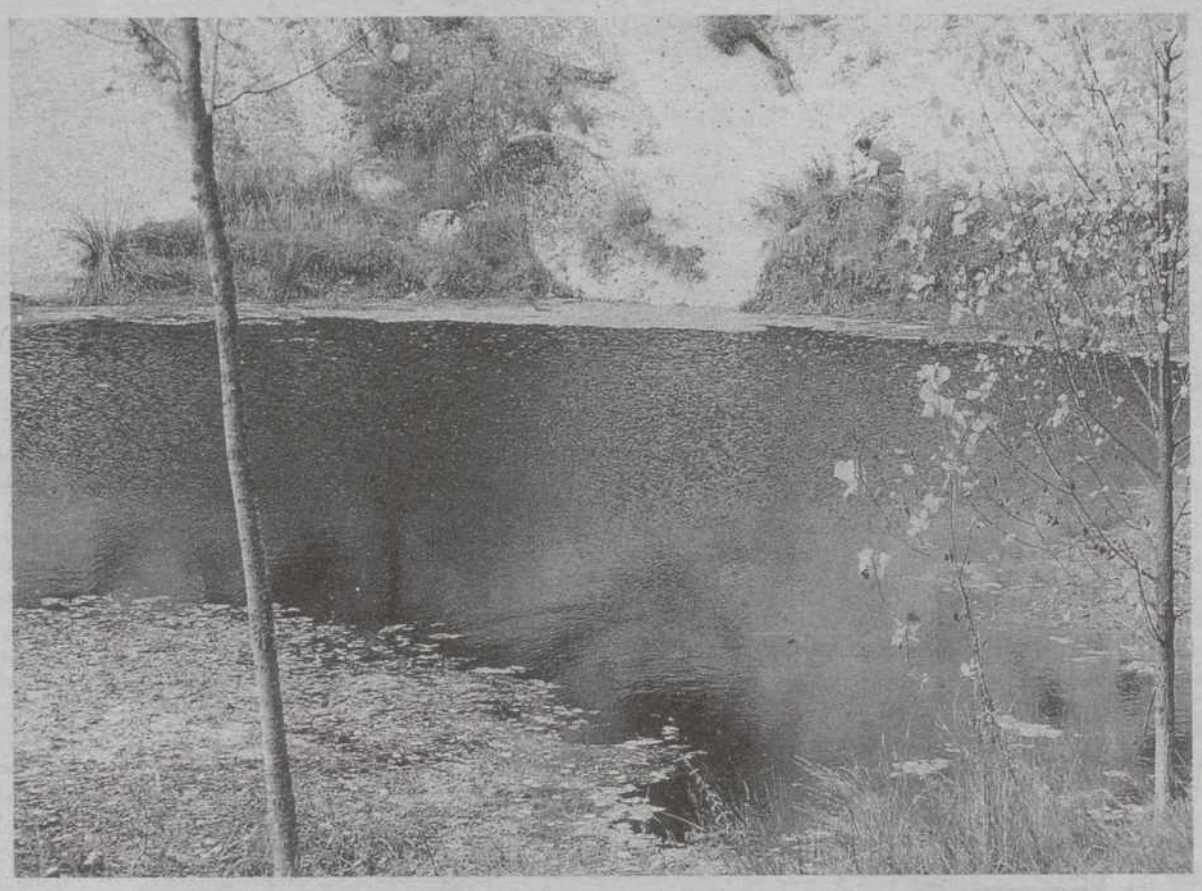
De la limpísima y sugerente laguna de La Fuentona nace el río Abión.

Por lo reducido del espacio natural (215 Has.) no se puede hablar de una fauna propia sino de la del entorno, entre la que destacan las especies piscícolas. En sus limpias aguas abunda la trucha común mientras que el cangrejo autóctono se encuentra en regresión. Otras especies dependientes del medio acuático son nutria, rata de agua, martín pescador, lavandera o garceta. Entre las rapaces que sobrevuelan la zona distinguiremos águila real, buitre leonado, cernícalo vulgar, milano real o ratonero común, mientras que corzo, jabalí, zorro, tejón, garduña o comadreja se encuentran entre los mamíferos más frecuentes.

El entorno del espacio natural

Si el viajero ha seguido la N-234 que procede de Burgos debe detenerse en Cabrejas del Pinar. Este histórico pueblo guardado por un castillo aún conserva la torre del homenaje y algún maltrecho lienzo de la muralla. Además de la iglesia parroquial de San Millán destacan las ermitas de la Blanca y Santa Ana, de estilo barroco. Pero lo más interesante son sus bosques de sabinas (El Enebral) y pinos (albar, resinero y negro) cuya belleza ha llevado a la elaboración de itinerarios de rutas a pie y en bicicleta, perfectamente señalizadas.

La Fuentona es una bella surgencia cárstica con una profundidad superior a los 50 m.

De haber seguido la N-122 y después de atravesar El Burgo de Osma hay que dirigirse hacia Calatañazor y seguir por la carretera local hasta Muriel de la Fuente. Antes de entrar en el pueblo se debe tomar una pista forestal que conduce a un refugio de pescadores donde debemos dejar el vehículo. Tras un agradable paseo de poco más de un kilómetro por lo más coqueto del cañón, entre chopos y sabinas, llegamos a la clara laguna de la que surge el río Abión.

Durante la visita coincidimos con un grupo del programa «Al filo de lo imposible» que iba a explorar La Fuentona. Allí nos comentaron que, tras descender 54 m. y subir por un sifón, se accede a una gran sala de más de 30 m. de altura. Desde allí y utilizando la escala se accede a otro sifón del que solamente se han explorado los primeros 15 metros.

Muy cerca se encuentra el pueblo de Abioncillo que fue salvado del abandono al que estaba destinado y en el que se lleva a cabo una innovadora experiencia educativa. Varios profesores crearon en 1983 la Cooperativa de Enseñanza «del Río» y, desde entonces, el pueblo-escuela dispone de un centro de recursos didácticos, laboratorios de cartografía, fotografía, ciencias naturales, cocina y horno tradicional, colmenar, huerta, gallinero, etc. Grupos organizados de escolares pasan de lunes a viernes unos días en contacto con la naturaleza a la vez que adquieren conocimientos.

Muy cerca de Muriel de la Fuente podemos disfrutar de otro espacio natural de gran belleza: el Sabinar de Calatañazor, una de las pocas masas de sabinas de porte arbóreo que superan en muchas ocasiones los 14 m. de altura y más de 3 m. de diámetro.

Y. C.

M.C.D.2022

CINES BOSTON

*** SÁBADOS SESIÓN DE MADRUGADA A LA 1 - A 300 PTAS. – TELÉFONO 979 74 02 44**

SALA 1

5´30
8,15
10,45
*1

"LOS LUNES" POR 600 PTS. ENTRÁIS LOS DOS.

NO RECOMENDADA MENORES DE 13 AÑOS

SALA 2

5,30 -8'15 - *1

TODOS LOS PÚBLICOS

10'45

NO RECOMENDADA MENORES DE 18 AÑOS

SALA 3

TODOS LOS PÚBLICOS

5´30
8,15
10,45
*1

"LOS LUNES" POR 600 PTS. ENTRÁIS LOS DOS.

CINES ORTEGA (4 SALAS)

SESIONES DE MADRUGADA
(12,45*) VIERNES, SÁBADOS Y VISPERAS DE FESTIVO

5´30 - 8,15 - 10,45 (12,45*)

NO RECOMENDADA A MENORES DE 18 AÑOS

5´30 - 8,15 - 10,45 (12,45*)

TODOS LOS PÚBLICOS

5´30 - 8,15 - 10,45 (12,45*)

5´30 - 8,15 - 10,45 (12,45*)

NO RECOMENDADA A MENORES DE 18 AÑOS

CINES AVENIDA (7 SALAS)

5´30 - 8,15 - 10,45

NO RECOMENDADA A MENORES DE 7 AÑOS

5´30 - 8,15 - 10,45

TODOS LOS PÚBLICOS

5´30 - 8,15 - 10,45

TODOS LOS PÚBLICOS

5´30 - 8,15 - 10,45

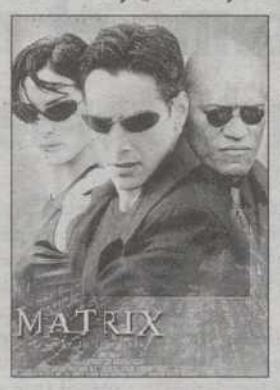

NO RECOMENDADA A MENORES DE 18 AÑOS

5,30
8,15
y
10,45

TODOS LOS PÚBLICOS

5,30
8,15
y
10,45

NO RECOMENDADA A MENORES DE 18 AÑOS

5,30

8,15 y 10,45

NO RECOMENDADA A MENORES DE 13 AÑOS

CINEMAS LAS HUERTAS 8

UNION CINE CIUDAD - UCC
C. C. LAS HUERTAS

"Sesión Golfa" "Todos los días"
A partir de las 0,00 horas (400 ptas.).
Jueves de cine.
Las 2 últimas sesiones (400 ptas.).
DOLBY SR DIGITAL EN TODAS LAS SALAS www.cineciudad.com

12,20 *
6,00
8,00
10,15
00,15#
♥
Sin Calificar

12,10 *
5,30
7,30
9,30
00,30#
♥
+de 13 años

12,20 * - 5,30 - 7,15
Todos los públicos 9 - 10,30

♥ 00,10#
Todos los públicos

12,00 * - 5,45 - 8
Todos los públicos

10,15
-00,20#
♥
+de 13 años

♥
12,15 *
6,00
8,00
10,00
00,15#
Todos los públicos

12,30 *
♥ Todos los públicos

6,00 - 8,00 - 10,00
00,20#
♥ Todos los públicos

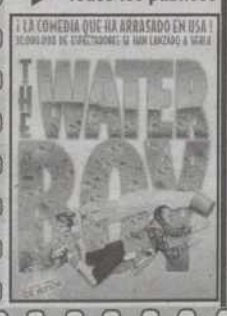

12,30 * - 5,30 - 7,30
♥ Todos los públicos

9,30 -00,00#
♥ +de 13 años

12,00 *
6,00
9,00
00,10#
+de 18 años

M.C.D.2022

EFE

La presencia de Ana Rosa Quintana será lo único que los telespectadores de la tarde echarán de menos.

Inés Ballester presenta un espacio con similar formato que *Sabor a ti*

Sabor a verano toma el relevo de Ana Rosa Quinana en la tarde de Antena 3

❑ **MADRID**/EFE.- En más de una ocasión se ha comentado que los programadores de televisión, temerosos siempre de las bajas audiencias, tienden a ir sobre seguro a la hora de programar, o por lo menos todo lo sobre seguro que pueden, resultado de la cada vez más estrecha competencia entre cadenas.

Los estrenos, a la hora de situarlos en la parrilla de programación, se lo piensa y repiensan, siempre con un ojo puesto en la programación de la cadena rival, dispuestos a cambiar en el último segundo.

Esto, según la legislación europea –ley de televisión sin fronteras y una futura ley española–, tiende a acabarse, pero hoy por hoy es la forma de actuar.

Sabor a ti, el programa que presenta Ana Rosa Quintana en Antena 3 TV y que nació en verano, se consagró rápidamente en la programación por la buena acogida que tuvo entre la audiencia que ve por la tarde la televisión.

Como Rosa tiene derecho a irse de vacaciones, Antena 3 TV quiere asegurarse la fidelidad de la audiencia sustituyendo su programa este verano con otro programa que ha denominado de forma similar *Sabor a verano*, aunque en un principio se iba a denominar *La terraza*.

Sabor a verano se ofrecerá en la misma franja horaria y su estructura es similar al de Ana Rosa Quintana, y será presentado por Inés Ballester, aunque continuará uno de los colaboradores de *Sabor a ti*, Antonio Hidalgo.

El programa se apoyará básicamente en dos pilares: la información de sociedad y los testimonios. Para lo primero se han instalado en Marbella y Mallorca sendos equipos para seguir de cerca lo que pase en estos bulliciosos lugares, aunque no se perderá de vista el resto del país, al que se le dedicará un tercer equipo móvil que se desplazará por las comunidades autónomas y sus lugares de moda.

Además, para que la información «rosa» sea abundante, en la sección «La noche de...» se mostrará el ambiente y los mejores rincones de otras 30 ciudades españolas.

Más información del corazón: en la «Mesa del corazón» periodistas especializados en el tema comentarán el mundo de los famosos y lo que depare la actualidad de cada día.

En otra sección, «Será porque te quiero», un seguidor anónimo del programa podrá dedicarle una canción a quien lo desee, porque la música y las actuaciones musicales estarán muy presentes en este programa.

El informal

La edición de *El informal* de hoy contará con la presencia del campeón de Formula 1 Nika Hakkinen, que ofrecerá una amplia entrevista a este espacio que presentan Javier Capitán y Florentino Fernández.

Con motivo de la visita de la escudería de McLaren a Mallorca, Marilyn Torres, la nueva incorporación cubana al programa, acudirá al circuito de Lluch Major para conducir un biplaza junto al piloto finlandes Mika Hakkinen.

A partir de este lunes se incorporan a *El informal* Patricia Conde, Miss Palencia, y la citada Marylin Torres, que serán las encargadas de abordar diariamente a viandantes y personajes famosos.

BUTACA DE SALÓN

Volver a empezar

La 2, 11.00 horas

• **Drama. España, 1982. Color. 88 minutos. Director: José Luis Garci. Intérpretes: Antonio Ferrandis, Encarna Paso, José Bódalo, Agustín González.**
El famoso escritor Antonio Miguel Albajara llega a Gijón, su ciudad natal, procedente de Estocolmo, donde acaba de recibir el Premio Nobel. Durante cuarenta años ha sido profesor de Literatura Medieval en la Universidad de Berkeley (California). Allí ha alternado su labor de docente con la producción literaria que le ha dado la fama.

Dos sabuesos despistados

La Primera, 16.05 horas

• **Comedia. EE UU, 1987. Color. 102 minutos. Director: Tom Mankiewicz. Intérpretes: Dan Aykryd, Tom Hanks, Christopher Plummer, Harry Morgan.**
En la ciudad de Los Angeles, dos inspectores de la policía se encargan de investigar una serie de frecuentes delitos, como el robo de animales en el zoo y el de coches de policías y bomberos, así como el de una importante partida de revistas pornográficas. En todos lo casos, los delincuentes dejan la tarjeta de presentación con las siglas P.A.G.A.N.

Santa Fe

Tele 5, 16.15 horas

• **Drama. EE UU, 1996. Color. 93 minutos. Director: Andrew sea. Intérpretes: Gary Cole, Lolita Davidovich, Tina Majorino, Sheila Kelley.**
Paul Thomas es un policía que estuvo en el hospital convaleciente tras ser herido por un compañero cuando intentaban detener al líder de una secta religiosa. Cuando sale del hospital y regresa a Santa Fe, con graves secuelas psíquicas, se encuentra que su ex esposa y su hija Crystal asisten regularmennte a unas reuniones que a él le dan mala espina.

Blue motel

Tele 5, 22.00 horas

• **Thriller. EE UU, 1997. Color. 90 minutos. Director: Sam Firstemberg. Intérpretes: Sean Young, Solei Moon Frye, Rob Stewart.**
Kyle, una joven agente que acaba de salir de la escuela de inspectores, recibe la orden de su superior de seguir todos los movimientos de Lana, una atractiva científica encargada de un experimento secreto. Lo que tenía que ser un seguimiento sin más, se convierte en una amistad peligrosa entre ambas mujeres.

ESTE LUNES, A LAS 21,25 HORAS

"POR AQUÍ PASARON"

EN TELEVISIÓN PALENCIA

Disfrute de los grupos y solistas que pasaron por el MAGAZINE "DE TODO UN POCO". En esta ocasión las canciones de Tita Antolín, D.J. Loza, Ariadna Villullas, "Jade", Carolina Martín, "El Pescao", "Numismatics", Maite Arroyo, "Yedra", "Vanesa Muela", "Perogruyo", José Luis Jiménez y "Lagartos Torraos".

TVP CANAL 57

Porque más vale una imagen, sintonice TELEVISIÓN PALENCIA

M.C.D.2022

Garden Plus
CHIMENEAS · BARBACOAS · RIEGOS · PRODUCTOS PARA PISCINAS
TODO PARA SU ANIMAL DOMESTICO
PRODUCTOS PARA TRATAMIENTO DE SU JARDIN
C/. Bailén, 2 (Esquina Avda. Asturias, 15)
Tlfno. 979 170 641 - PALENCIA

La Primera (tve1)

MAÑANA

06.00 Canal 24 Horas.
07.30 Telediario matinal.
09.00 Estamos de vacaciones.
- Las nuevas aventuras de Winnie.
- El regreso de los cazafantasmas.
- El nuevo show de Popeye.
- Una chica explosiva.
- Reporteros con clase.
- Los rompecorazones.
- Xena, la princesa guerrera.
- Cariño, he encogido a los niños.

13.45 Informativo territorial.
14.30 Corazón de verano.

TARDE

15.00 Telediario-1.
15.55 El tiempo.
16.05 Especial cine. **«Dos sabuesos despistados».** EE.UU. 1987. Dirección: Tom Mankiewicz. Intérpretes: Dan Aykroyd, Tom Hanks, Christopher Plummer, Harry Morgan. En la ciudad de Los Angeles, dos inspectores de la policía se encargan de investigar una serie de frecuentes delitos.
18.05 Cosas del amor.
19.25 ¿Quién con quién?.
20.00 Gente.

NOCHE

21.00 Telediario-2.
21.45 El tiempo.
22.00 Grand Prix.
01.15 Telediario-3.
02.00 Renegado.
- «En otro tiempo y lugar».
- «Los pecados del padre».

03.30 Corazón de verano (R).
04.00 Telediario-4.

La 2

06.00 Euronews.
06.30 España, historia inmediata.
07.30 Con mucha marcha.
- Los pequebichos.
- Barrio Sésamo.
- Los inmortales.

09.00 Otros pueblos. «Italianos».
10.10 Savannah. «Perlas a los cerdos».
11.00 La película de la mañana. **«Volver a empezar».** España. 1982. Dirección: José Luis Garci. Intérpretes: Antonio Ferrandis, Encarna Paso, Agustín González, José Bódalo, Marta Fernández.
13.00 El arca de Noé. «Los piratas alados de Galápagos».
13.30 Con mucha marcha.
- Las tres mellizas.
- La pajarería de Transylvania.
- Inspector Gadget.

15.15 Mundos aparte.
- «El Amazonas: el río generoso».

15.45 Grandes documentales.
Supervivencia.
Las aventuras de Madison.
Creciendo en libertad.
17.20 Pueblo de Dios.
17.45 Harry y los Henderson.
18.15 Fútbol. Campeonato de Europa Sub-18. **España-República de Irlanda.**
20.00 Informativo territorial.
20.30 Ellen. «La nueva amiga de Ellen».

22.00 La 2. Noticias.
22.25 El tiempo.
22.30 Qué grande es el cine. **«Caravana de mujeres».** EE.UU. 1952. Dirección: William A. Wellman. Intérpretes: Robert Taylor, Denise Darcel, John McIntire, Marilyn Erskine, Julie Bishop. En la década de 1850, un conductor de caravanas de sangre india, es contratado en un gran rancho.
02.00 Conciertos de Radio-3.
02.30 Cine Club. **«Solo contra el hampa».** V.O.S. EE.UU. 1963. Dirección: Frank Tashlin. Intérpretes: Danny Kaye, Cara Williams, Martha Hyer, Telly Savalas, Everett Sloane. Ron Pulardos, un delincuente dueño de varios negocios turbios, se ve en apuros económicos y, desesperado, recurre a todo.

Antena 3

06.25 Sirenas.
07.10 Los problemas crecen.
07.30 Club Megatrix. Incluye:
- El mundo de Richard Scarry.
- Chicho Terremoto.
- Supercampeones.
- Batman.
- La máscara.
- Punky Brewster.

13.30 Paso a paso.
14.00 Informativo regional.

Noticias de Castilla y León, presentadas por Marta Redondo

14.30 El príncipe de Bel Air.

15.00 Noticias.
15.55 El tiempo.
16.00 Sabor a verano.
19.00 Alta tensión.
20.00 Los Simpson.
20.25 Nada es para siempre.

21.00 Noticias.
22.00 Gran cine. **«Eddie».** EE.UU. 1996. Dirección: Steve Rash. Intérpretes: Whoopi Goldberg, Frank Languella, Dennis Farina. Eddie trabaja en una empresa de limousinas, pero su gran pasión es el baloncesto.
23.55 Jag.
01.10 Noticias.
01.45 Película. **«Un caso de vida o muerte».** EE.UU. 1995. Dirección: Eric Launeville. Intérpretes: Valerie Bertinelli, Mel Harris, William Bumiller. Kate es una joven madre militante de la liga antiabortista y muy comprometida con la causa. Queda embarazada y contrae una enfermedad que la hará tener que decidir entre su vida o la del bebé.
03.25 Televenta.

Tele 5

05.45 Avance de programación y espacios promocionales.
06.00 Tarzán.
06.30 Informativos Telecinco.
10.00 Club Disney.
11.15 Rin Tin Tín. «Rusty deja el ejército».
11.45 Mediterráneo. «El nuevo director».
13.00 Walker. «Secuestro aéreo».
14.00 El juego del euromillón.
14.30 Informativos Telecinco.

15.25 Al salir de clase. «Bajo la atenta mirada».
16.15 Tarde de cine. **«Santa Fe».** EE.UU. 1996. Dirección: Andrew Sea. Intérpretes: Gary Cole, Lolita Davidovich, Tina Majorino, Sheila Kelley. Paul Thomas es un policía de Santa Fe, que estuvo convaleciente en un hospital, porque cuando intentaba detener al líder de una secta religiosa fue herido en el estómago por la propia policía.
18.15 Colombo. «Reacción negativa».
20.30 Informativos Telecinco.

21.30 Telecupón.
21.35 El informal.
22.00 Los estrenos del verano. **«Blue Motel».** EE.UU. 1997. Dirección: Sam Firstemberger. Intérpretes: Sean Young, Solei Moon Frye, Rob Stewart. Kyle, una joven agente que acaba de salir de la escuela de inspectores, recibe la orden de su superior de seguir todos los movimientos de Lana, una atractiva científica encargada de un experimento secreto.
00.05 En el candelabro.
02.00 Informativos Telecinco.
02.45 Universidad de Verano de El Escorial.
03.00 Infocomerciales.
04.30 Caso accidental.

Canal +

08.30 CNN+. Noticias.
08.50 Pim, Pam, Plus.
10.00 Cine. (C). **«The Phantom. El hombre enmascarado».** EE.UU. 1996. Dirección: Simon Wincer. Intérpretes: Billy Zane, Kristy Swanson, Treat Williams, Catherine Zeta Jones, James Rewar.
11.45 Cine. (C). **«Un asesino algo especial».** EE.UU. 1997. Dirección: George Armitage. Intérpretes: John Cusack, Minnie Driver, Alan Arkin, Dan Aykroyd, Hank Azaria. Martin Blank está en un apuro: lleva cinco años trabajando como asesino a sueldo y acaba de recibir la invitación para la fiesta de reunión de antiguos alumnos de su instituto.
13.30 Los 40 principales.
14.30 Avance. Redacción.
14.35 Serie: Relativity.

15.30 Documental. (C). «La guerra fría: el muro».
16.17 Cine. (C). **«Me gustan los líos».** EE.UU. 1994. Dirección: Charles Shyer. Intérpretes: Nick Nolte, Julia Roberts, Saul Rubinek, Robert Loggia, Olympia Dukakis. Al maduro columnista y novelista Peter Brackett se le empieza a complicar la vida cuando se cruza en su camino Sabrina Peterson.
18.15 Especial Canal +. (C). «Julia Roberts: un cuento de hadas».
18.35 Cine. (C). **«Después de una guerra».** EE.UU. 1997. Dirección: Dick Lowry. Intérpretes: Tom Selleck, Suzy Amis, Keith Carradine, David Carradine, David Dukes, Harry Carey jr.
20.06 Detrás de la cámara. (C).
20.30 Serie: Edición anterior.

21.25 Contrarreloj.
21.30 Redacción. Noticias.
22.00 Teleserie: Frasier.
22.30 Estreno Canal +. (C). **«Un hombre y dos mujeres».** EE.UU. 1993. De Rafael Eisenman, con Billy Zane.
23.59 Especial Canal +. (C). «Star Wars: vuelve la fuerza».
01.15 Cinè. (C). **«Impacto inminente».** EE.UU. 1996. De Stanley Tong.
02.36 Cine. (C). **«Spiceworld: la película».** V.O.S. R. Unido. 1997. De B. Spiers.
04.04 Cine. (C). **«Hazlo por mí».** España. 1997. De Angel Fernández Santos.
05.32 Cine. (C). **«Romance peligroso».** España-Francia-Suiza. 1996. De Pierre Courrege, con Daniel Russo.
07.04 Cine. (C). **«Cortesanas de lujo».** EE.UU. 1997. De Joyce Chopra.

TELEVISIÓN PALENCIA

CANAL 57

12.00 Videos musicales.
12.55 Carta de ajuste.
13.00 Tele–boutique.
13.30 Turbo. Programa dedicado al mundo del motor, con Jaime Sornosa.
14.00 Dibujos animados. «Choppi y la princesa».
14.30 Avance informativo. En directo, con Nati Melendre.
14.40 Información deportiva. En directo, con Alberto Abascal.
15.05 Cierre
17.55 Carta de ajuste.
18.00 Tele boutique.
18.30 Dibujos animados. «Capitán centella».
18.50 Cine de tarde. «Amor imposible»
20.30 Informativo local. En directo, con Nati Melendre.
20.55 Registro civil.
21.00 Cara a cara. Con José Carlos Maté. Invitado: Santos Martínez, profesor de música de la Universidad Complutense de Madrid.
21.25 Por aquí pasaron (cinta III).
22.10 Gente nuestra. Hoy: Ibáñez Arenas.
22.35 Aula de naturaleza. «Crustáceos».
23.00 Cierre.

TELEVISIONES DIGITALES

VIA DIGITAL

GRAN VÍA
22.00 Cine. «El muerto es un vivo».
23.25 Cine. «El día del Apocalipsis».
01.00 Cine. «Más allá de lo prohibido».
02.35 Documental.
03.40 Cine. «La víctima».

CANAL PANDA
18.00 Los chicos del mañana.
18.30 Bobobobs.
19.00 Robinson Sucroe.
19.30 Sin límites.
20.00 Fiebre de fútbol.

CANAL SATÉLITE DIGITAL

FOX KIDS
08.15 Dig y Dug.
10.15 Bots Master.
11.30 Huckleberry Finn.
13.05 Campamento Candy.
15.25 Iznogoud el infame.

CINEMANÍA
07.00 El club de asesinos.
11.30 Nuestros maravillosos aliados.
15.30 El día de los enamorados.
17.30 Starman.
21.30 Colossus.

Gestion INMOBILIARIA LAFUENTE
Estamos a su servicio en:
Avda. Modesto Lafuente, 13 - PALENCIA - Telf. 979 720 108

M.C.D.2022

DIARIO PALENTINO

EDITA «El Diario Palentino-El Día de Palencia, S.L.». DEPOSITO LEGAL: P-2-1958
REDACCIÓN, ADMINISTRACIÓN Y TALLERES Calle Mayor, 67. 34001 Palencia. Apdo. de Correos, 17
ADMINISTRACIÓN Teléfono: 979 740258. Fax: 979 740347. REDACCIÓN Teléfonos: 979 744822 y 979 740535. Fax: 979 743360
ANUNCIOS Y SUSCRIPCIONES Teléfono: 979 740417. CORREO ELECTRÓNICO Redacción: redaccion@diariopalentino.es Delegaciones:
AGUILAR DE CAMPOO Teléfono y fax: 979 122471. GUARDO. CARRIÓN DE LOS CONDES Teléfono y fax: 979 827256. VENTA DE
BAÑOS Teléfono: 979 761128 y fax: 979 761129

solicidada difusión OJD

Lunes, 19 de julio de 1999

MIS PRONÓSTICOS PARA LA SEMANA

Se masca una tragedia institucional

FERNANDO JÁUREGUI

YA hemos repetido que el mes de julio, por muy vacacional que sea, rara vez viene ayuno de noticias, y la semana que hoy comienza es un buen ejemplo. Hoy mismo, o mañana, podremos conocer el veredicto final del Tribunal Constitucional sobre la excarcelación (o no) de la Mesa de Herri Batasuna; veremos a Aznar fotografiado con varias de las figuras clave de la futura paz en Oriente Medio. Y, cuando la semana concluya, Joaquín Almunia y Julio Anguita estarán, por las razones que contaremos, en los titulares de prensa. Han pasado, parece, los tiempos, en los que había que recurrir a las universidades de verano para encontrar noticias. Porque, si con todo lo anterior no bastara, tendremos motivo de conversación gracias a la juez Pilar Ramírez, presunta prevaricadora por cuenta y en beneficio de Jesús Gil, el hombre que promete acaparar el culebrón político–social–penitenciario de este año.

CONFLICTO INSTITUCIONAL.- Si el Tribunal Constitucional decidiera hoy favorecer la excarcelación de los veintidós presos que formaron parte de la Mesa Nacional de Herri Batasuna, se habrá abierto un importante conflicto institucional con el Tribunal Supremo. Y, sin embargo, se habrá restablecido , parece, una vía de equidad: un sondeo en poder del CIS indica, dicen fuentes gubernamentales, que los españoles no entenderían la permanencia de los batasunos en la cárcel, donde llevan año y medio, vistos sus delitos, ya superados por la coyuntura política –¿quién dijo que eso no cuenta?– y por la realidad. No faltará, en todo caso, quien eche gasolina al fuego del mal entendimiento casi tradicional entre el Tribunal Supremo, que con la excarcelación quedaría desautorizado, y el Constitucional. Ni faltará quien alegue que el Tribunal Constitucional es una institución atípica, sin sentido en el ordenamiento jurídico español. Oiremos, desde luego, hablar, y no poco, de este asunto en esta semana verdaderamente caliente que hoy se inicia. Ya que hablamos de justicia, no podemos olvidar que hoy mismo el Consejo del Poder Judicial entrará en un caso en el que hace muchos años que ya debería haber entrado: en el posible apartamiento de la juez decana de Marbella, Pilar Ramírez, de su puesto actual.

✦✦

A principios de semana se conocerá el veredicto del Tribunal Constitucional sobre la excarcelación (o no) de los veintidós presos que formaron la Mesa Nacional de Herri Batasuna

✦✦

Será, qué duda cabe, el comienzo de un calvario -crónica de un calvario anunciado ¿y merecido?para una juez más que polémica.

AZNAR.- El presidente del Gobierno emprendió ayer gira por Siria, Jordania, Gaza y Jerusalén. Una gira en busca de un cierto protagonismo en el proceso de paz en Oriente Medio, ahora incentivado de la mano de un Ehud Barak vencedor en las urnas sobre el halcón Netanyahu. Precisamente con una entrevista con Barak, a quien no conoce, concluirá Aznar esta gira, que le traerá a tiempo para asistir al Consejo de Ministros extraordinario que se celebrará en Santiago, bajo la presidencia del Rey.

ALMUNIA.- Ratificado como candidato a La Moncloa, Joaquín Almunia celebrará el sábado con el comité federal del PSOE su designación como rival frente a Aznar para ocupar el sillón principal de La Moncloa. Los guerristas no han dicho últimamente esta boca es mía. No parece probable que aprovechen la sesión del máximo órgano decisorio de los socialistas entre congresos para protestar contra la designación de su odiado Almunia.

OSCAR MORENO/EFE

Aznar abrazaba a Yaser Arafat en la última visita que el líder palestino realizó a España.

J.J. GUILLEN/EFE

Rodríguez Ibarra y Almunia, en la celebraron de una reunión.

Este viajará, a lo largo de la semana, a diversas provincias, para conocer, sobre todo, a nuevos alcaldes socialistas. Dicen que, pese a todo, Almunia está eufórico: ha logrado arrebatar, mediante pactos algunas veces polémicos, poder autonómico y municipal al PP. Lo considera el principio de la resurrección del PSOE.

ANGUITA.- El mismo día en el que se reúne el Comité Federal socialista, las máximas instancias de la coalición Izquierda Unida decidirán que su coordinador, Julio Anguita, debe seguir, sin que se le acepte la dimisión presentada hace cinco semanas. En este tiempo, Anguita ha dado sobradas muestras de que su dimisión no era precisamente irrevocable. Su crédito político ha disminuido. Pero, qué duda cabe, salvo imprevistos en los que nadie cree, Anguita seguirá. De victoria en victoria hasta la derrota final.

M.C.D.2022